工商晚報
THE KUNG SHEUNG EVENING NEWS
43, Des Voeux Road, Central
HONG KONG
Cable Address 2075
P. O. Box 62
督印及承印：工商日報有限公司
地址：香港德輔道中四十三號
電話 編輯部：二六七八九 採訪部：二五二五二 營業部：二四二九六 廣告部：二二一六〇 社長室：二五四九五 電報掛號：二〇七五 郵政信箱：六十二號
新聞紙第六三七九號
出紙壹張半售價壹毫

# 本報元旦休假啓事

本報元旦休假一天，明(一)日無報，二日照常出版。謹祝讀者諸君新年快樂！

工商晚報謹啓

今日發刊「馬經專欄」出紙一張半
新年賽馬連續兩天 馬評秩序落齊

# 蘇接納高峯會日期後 西方開始作準備

## 盟國在華府舉行一連串會議交換意見 討論有關德國及柏林政策裁軍問題等

【華盛頓卅日路透社電】美國官員今日對蘇俄接納在五月十六日在巴黎舉行東西方高峯會議一事，立即表示歡迎。國務院代理發言人里普特稱：「吾人歡迎蘇俄之接納。」此間預料艾森豪總統將在會議揭幕前一兩日前赴歐洲，致而渠將能在五月十五日左右與麥美倫首相及戴高樂總統，檢討與克魯契夫會商時之西方政策。

【倫敦三十日路透社電】英外交部發言人本日在此間宣稱，英國政府對於蘇聯既已答允於五月十六日在巴黎舉行一次東西方高峯會議一事，「深表快慰」。該發言人謂，倫敦方面經已接獲蘇聯對該項表示接納之照會，該項照會將於本日較早在莫斯科遞交與三個西方國家之使節。外交觀察家謂，東西方仍然需要對彼等所討論之議題，獲得協議。西方認爲該項商討應在裁軍、德國（包括柏林）問題與東西方關係之三項題目下舉行。東西雙方政治家曾謂，彼等認爲裁軍問題，係對東西方應致解決辦法之首要事項。據觀察家宣稱：柏林問題係西方國家本身亟須獲致協議之首要議題。

在聖誕節前在巴黎之西方政府元首會議，顯示美國繼續贊成東西方高峯會議，對柏林一項臨時適應辦法獲致協議，至於西德則並不贊成。西德派有代表參加西方現時在華盛頓開始舉行之各項協商。根據此間所能獲得之最新情報，此等協商可能採取如下之形式：㈠四個西方代表，將成立一個綜合委員會，俾協調對各種議題之協商。㈡由四國官員所組成之一個小組委會，將蒐集西方對德國與柏林問題之意見。㈢東西方十國裁軍委員會之五個西方會員國，將擬定西方聯會一致之立場，以便於明年三月十五日在日內瓦開始舉行裁軍談判。此五個會員國（英、美、法、加拿大與義大利），將於一月廿五日在華盛頓開會。㈣四個西方國家之官員，可能成立另一個小組，俾商討東西方關係，包括例如不干涉其他國家內政與援助開發落後地區等項議題。據可靠方面人士宣稱：預料法國將對此數提出具體之主張。

# 韓艦在東北水域 炮轟蘇俄測量船

【莫斯科卅日合衆國際社電】據蘇俄官方通訊社塔斯社稱：一艘南韓戰艦，曾于星期一日襲擊一艘蘇俄水道測量船。塔斯社謂：該艘蘇俄測量船「桑哥」號，曾受到嚴重損害，而蘇俄水手中，亦有死傷。該蘇俄通訊社于發出該項指摘時，認辨出襲擊者乃「一艘大鐵人式南韓戰艦，號碼二〇五」，「在公海上對一艘無武裝之蘇俄船隻開掠奪性之射擊」。該社又謂：「該艘南韓戰艦以及在襲擊者附近之另兩艘同類型戰艦，在施行襲擊之後，向着南韓駛去」。該項「教授權」之塔斯社聲明謂：「此種『無故』以及『卑劣』之襲擊，乃一補在『公海上』之典型海盜行爲」。該聲明並無說及蘇俄是否向南韓政府提出抗議，但聲稱此種襲擊，證明南韓當局缺乏現實及責任感。該社又謂：襲擊乃在星期一日（香港時間下午七時三十五分）在北韓海外三十哩，以及在南韓東北三十六哩地方發生者。該社對于蘇俄船員之死傷數字，并無宣佈，同時對于「桑哥」號被襲後之情況，亦無提及。塔斯社奉命宣佈此種對無武裝船隻之武裝襲擊之責任，完全由南韓當局負起，并提出警告，謂未來之一應付措施，包括根據一般承認之國際公法規條行將採取之毀滅行動在內，使各國均有採取消滅在公海上之海盜行爲之措施之責任。「南韓戰艦無故對一艘無武裝之蘇俄輪船進行襲擊，乃一種在公海上之典型盜賊行爲」。

## 美駐法空軍 最後一批 撤往英倫

【華盛頓三十日美聯社電】美駐法空軍戰術戰鬥機之最後一批部隊，將於下星期三開始由法國撤退。此舉係完成所有原子武器飛機由法國調往別處之行動。在法國政府決定一個外國不得在其領土內駐有核子基地之下，美國經於本年七月宣佈將其戰術空軍部隊調往別處之意向。該第四十八戰術戰鬥機大隊，將於一月六日將其飛機與約一千名軍事人員調往在英倫拉根希斯美國所使用之皇家空軍基地。該大隊自一九五二年春季以來，即已作爲增強西歐防務之一部份，駐紮於法國之說蘭地方。當該四十八大隊調出法國完畢時，美國空軍由法國調往在英倫與西德基地之噴射戰鬥轟炸機，將約有二二五架之多。

## 美國星象預測家預測 明年多天災 尼克遜出任美總統 美國火箭射中月球

【羅馬卅日路透社電】一那不勒斯男巫丹格發，去年曾正確預測到艾森豪總統與克魯契夫相會晤，今日又預言：一九六〇年將帶來如是多之天災，致而該年將成爲「祈禱年」。該位男巫並預測美國將在明年五月以一枚火箭射中月球，至于現任副總統尼克遜將繼艾森豪出任爲美國總統。有地位之義大利預言家及占星家，一致預測一九六〇年將是動亂而困苦之一年，惟無戰爭。華爾德納教授，曾于一九五九年作下許多正確預測，今日預言來年將有一個人類成功地被放射至太空，並無發出該位太空旅行者之國籍。

## 印度與中共貿易 受國會猛烈抨擊

【新德里卅日美聯社電】印度政府發言人今日稱：中共及印度之貿易協定，將于下星期二期滿，并無任何一方採取重定該協定之行動。最近議會內外對于印度以貨售以北平一事，予以猛烈之抨擊。據謂貨物可供戰爭用途。若干議員已要求禁止與中共貿易，直至中共軍撤離邊界糾紛地區時爲止。但尼赫魯總理之答覆，謂中共及印度之貿易「可以忽略」，以及一項禁令將無真正效果。

## 枕亭談

# 一年完了！明年如何？

### 十年來共禍所及

今天，結束了一九五九年，亦即結束了二十世紀的六十年代。由六十年代開始到現在，尤其我們中國人一直就過着苦難的歲月。

一九四九年我們失掉了大陸，大陸同胞們便陷入了奴役悲慘的深淵，幸而逃出魔掌的，也不少人度着流離顛沛的生活。忽忽十年，倒下去的倒下去了，活着的眼睜睜的望着，望到什麼時候呢？又「一年了」！

由一九五〇年起，共黨在遠東以中國大陸爲基地發動了韓戰，造成了十年來遠東的災禍。豈止如此，因爲共黨在中國大陸得志，把整個世界平衡、安定的局面打破了，伸延到了中東，動搖到了西方，把赤色瘟疫的兇燄煽揚到世界每一角落，西方大國的政治家們都殺勤地苦心焦思，奔走駭汗，以迄今日。

### 清算一九五九年

一九五九年又如何呢？局勢不但並沒有好轉，反而更趨嚴重。自一九五八年十一月廿七日俄共照會英、美、法三國要求撤退柏林駐軍，製造新的柏林事件後，西方表面上變硬，但一由於俄共衛星飛彈成功所引起的畏怯心理，一由於西方集團內部的矛盾重重，因而不能不採取軟性的拖延政策。

首先是二月間英首相麥美倫訪俄，繼而有俄共副總理米高揚、第一副總理柯茲洛夫先後訪美，美國九名州長與副總統尼克遜先後訪俄，九月十五日克魯契夫挾其射月火箭餘威訪美，廿五日至廿六日克、艾舉行大衛營會談，奠定東西高峯會議的基礎（東西高峯會議是克魯契夫提出，麥美倫鼓吹的）。五月十一日至六月二十日，七月十三日至八月五日舉行日內瓦東西外長會議，其間到十二月十九日巴黎西方高峯會議，決定了於明春舉行東西高峯會議。此外，艾森豪決定了在東西高峯會議舉行後訪俄，戴高樂邀請克魯契夫於明年三月間訪法。這些，都是克魯契夫耍軟硬兼施的政治攻勢的成功，而也顯示了西方正在採取拖延式的守勢。

### 一九六〇年的前瞻

顯然，西方的談判攻勢之局已成，一九五九年還不過是開始，一九六〇年將是……

這一刻，西方已訂定明年五月十六日爲第一次東西高峯會議開會的日期，克魯契夫當可接受。在這會議之前，少不了爭論，但除此之外，在這會議之中，更少不了爭論，何況，中間將可能有一個克魯契夫訪法的周旋。東西高峯會議開後，就到艾森豪訪俄時間，又有一番「和平」做作。更擠傳：艾森豪於東西高峯會議後，將訪問遠東，包括日、韓、中、菲、泰、馬、緬等國家，此後，就是美國進入大選熱潮，在此期中，美國自然極力避免對外衝動。

由今年算是苟且地度過了，明年如果沒有突變，局勢還是拖下去的。

### 突變尚不易發生

會突變嗎？可能性極少。在西方，柏林方面或有問題；在中近東，可能中央公約國家受到共黨恫嚇與滲透威脅；在遠東，即看中共的動定。以中共目前內部之艱窮，恐也祇能集中力量於擾印邊地區發展，其他中南半島、緬邊、台灣海峽邊沿，可能有所行動與叫囂，但大規模的軍事行動，尚無此力量。所以，明年的大致趨勢，局面還是要拖下去的。

南中

## 泰馬聯合剿共 會談已獲協議

【吉隆坡三十日法新社電】據此間本日發表：泰國與馬來亞聯邦之代表，經已對現時與將來在邊境地區對共黨恐怖組織之軍事行動，經已獲致協議。該項協議，係在高級參謀委員會第二次會議中所獲致者，該委員會係由兩國政府所設立，俾協調彼等對付此等恐怖份子之聯合軍事行動。此次會議并同意邊境協定之修正草案，該草案係旨在將兩國政府關於在邊境地區合作以前，所獲致之各項協定譜成最新形式。該修正後草案，將提交與兩國政府。泰國代表團將於明日啓程返曼谷。

## 阿丹拿謂蘇對柏林野心 今年雖已告失敗 但未來仍有危險

【波昂三十日路透社電】西德總理阿丹拿本日宣稱：雖則蘇聯對柏林所提出之最後通牒，在一九五九年經已失敗，但對柏林之危險，尚未過去。阿丹拿并謂實無若何事情比較支持關於一項強大防務，比過去較不需要所持有之錯覺更爲危險。渠謂引起渠所稱爲係蘇聯對柏林最後通牒之失敗者，殆係西方國家之決心。「但該項危險，尚未過去，吾人在鬆弛下之一刻，將在數年中之急切任務，依然係在於保護柏林之地位，使其不致受到損害，吾人刻在柏林與西德與西方世界之自由。」阿丹拿謂，如無安全將不克獲得自由，西德一如往昔者然，將在一九六〇年設法增強西方同盟之力量。據稱，「余確信惟有實現普遍與管制的裁軍，緊張局勢方可獲得真正解決」。

## 阿聯副總統及三名閣員 已宣佈辭職

【開羅卅日美聯社電】納塞爾總統今日接納阿剌伯聯合共和國內閣四個部長之辭職，包括副總統蒙倫尼在內。蒙氏乃阿聯敍利亞區之兩位副總統之一。渠曾任敍利亞議會議長，現時并兼任爲阿聯之司法部長。

## 英工黨副領袖貝凡 施行腹部手術 情況極爲嚴重

【倫敦三十日法新社電】據本夜獲悉：英國工黨副領袖貝凡，昨日所施行之腹部手術，異常嚴重。可靠方面人士謂，此次手術曾持續三小時之久，並謂各醫生在數天內將不獲知此次手術是否獲得成功。工黨方面與貝凡施手術所在之皇家醫院均拒絕評論，但在貝凡健康消息傳出之際，政治方面人士整天均感驚愕。貝凡現年六十二歲。

## 菲律賓北部 有颶風侵襲

【馬尼剌卅一日合衆國際社電】颶風「哈莉挨」本日以一四〇哩時速風力中心侵襲盛產椰子之菲律賓北部各省，並有破壞馬尼剌除夕各項節目之虞。馬尼剌氣象局在呂宋島南部與中部省懸起「危險」之第三號風球，在呂宋其餘地方（包括馬尼剌與在北部之維薩雅羣島），亦經已懸掛第二號風球，該氣象局謂：「哈莉挨」颶風現時之動向，顯示該颶風將於本夜掠過馬尼剌。

## 今日天氣

今日吹寒冷北風，風勢和緩，但空曠地方風勢清勁，天色晴朗。

香檳酒樓 夜總會
地址：九龍金巴利道香檳大廈二樓 電話：六一〇〇〇 定座：六一〇〇〇七
早午茶點・晚宴・音樂・宵夜
除夕新年 狂歡化裝舞會
除夕新年大餐每客二十元
贈送名貴禮物 延長三時打烊
本日 芝田町子小姐 表演「眞蛇上台」
「蕩妖蛇舞」 十時一刻 一時正
張露 鍾亮 長駐主唱 蓓蕾
由即日起早午茶市 攜帶兒童奉送名貴玩具

樂宮樓
除夕新年特別貢獻
原桌鴨翅席 二百元（十二位） 一百元（六位） 大餐每位二十元
除夕新年狂歡舞會 贈送名貴禮物 延長打烊時間
二項皇牌表演
紅透扶桑三島 美艷雅露華姊妹花 和子與喬子 表演夏威夷草裙舞南美熱舞
歐洲首席獸國泰斗 華都文先生小姐表演 寄影傳聲節目滑稽突梯－笑料泉湧！
國際歌壇明星 專機即日趕到 利加度 獻唱拉丁情歌 妮妮動聽 三日
正宗京菜 請即定座 九龍樂宮戲院二樓 電話：六四五〇五・六三二七四

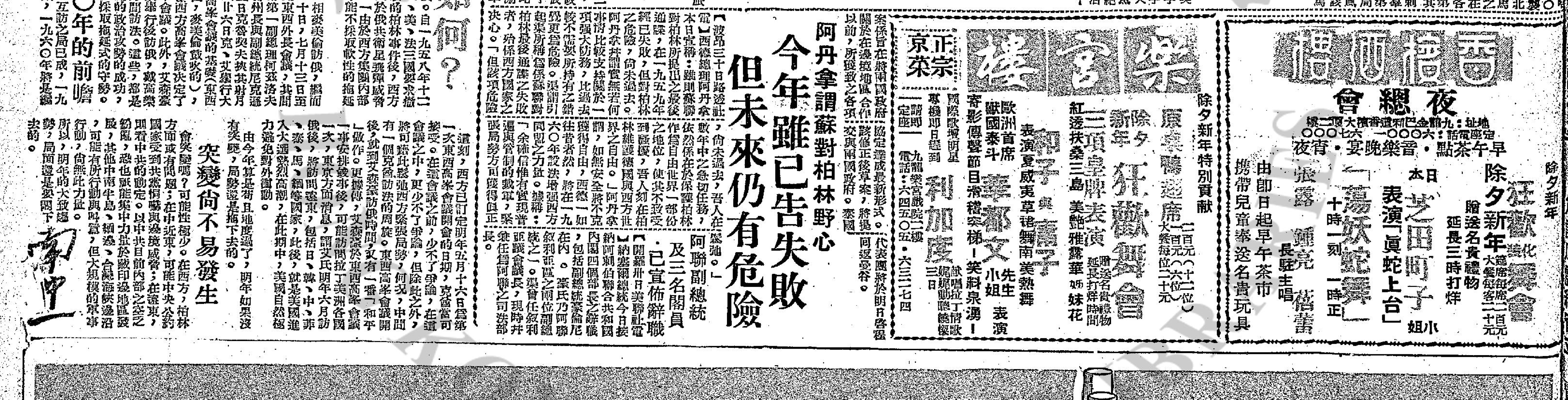


沙田大酒店
元旦夜餐舞會 每位廿元
元旦日特設豐富午餐 每位十二元
小朋友 每位六元 贈送玩具
茶舞（不收門券）
菲藉歌星夢娜小姐歌唱
新年夜及每星期六夜專車接送八時起由尖沙咀開八時半起由酒店開每小時行車一次
定座〇一—四四五八

瓊華酒樓 夜總會
除夕元旦 狂歡舞會
大放七彩汽球 奉送化裝玩具禮品
增加 飛虎幻術團表演精彩節目
包翅聖誕餐每位十五元
歡迎定座
西餐廳：新年大餐每位六元
九龍彌敦道六二〇號 電話五〇三二九

美國夜總會
除夕新年大餐 每位廿元・贈送禮品 節目豐富三時打烊
除夕新年狂歡舞會
兩項皇牌新奇節目
魔術美國 日本影星首次來港
芝田町子 表演美人與蛇艷舞 性感新奇 不可不看 每晚十時三刻
荷里活談諧泰斗巨星 特雷氏兄弟 表演滑稽節目 保証大笑 如假包換 每晚一時一刻
除夕新年特別貢獻 原桌翅席 二百元（十二位） 一百元（六位） 七十元（四位）

新都酒樓
忠誠爲顧客服務 創粵菜之最高峯
延年益壽 二大蛇羹 龍虎鳳五蛇片 錦繡炒蛇絲
珍品佳餚 鮑翅菊子狸蛇羹
紅燒大鮑翅 金陵片皮鴨 正式鹽焗雞 鮑魚雞絲會五蛇 紅烤菓子狸 清蒸海上鮮 八寶糯米飯 蟹肉片兒麵
原桌一百五十九元 幸運三蛇膽一付 祛風五蛇酒一枝
歡迎親友 高貴大方 全體乳猪鮑翅席 原桌特價一百三十九元
豪華大禮堂 連開數十席 大小宴會・豐儉隨意
鮑翅鵲局菜每位九元 下欄概免
大道中八號頂樓 電話：二七六九五・二四二〇五

## 趣人趣事

# 端方生性善詼諧

·海棠·

於清末宣統三年奉清廷命出武昌入川平亂，歷任東三省總督爲時不及一月之久，即爲革命軍刺殺於四川資陽的滿族官員端方，生平性格極爲詼諧，尤好嘲弄別人，所發妙語甚多，茲特記其至趣者於后，聊博一粲。

清末宣統三年歲首，端方未爲東三省總督之前，清廷任命趙爾巽爲東三省督軍，趙爾巽尚未赴任，端方聞訊，即往向趙爾巽賀道：「恭喜三督，請問帖子經已寫好否？」趙爾巽聞言，丈八金剛，茫然不知其所指。端方隨即笑道：「即議其滿洲三省，等串錢用笑納之帖子可也。」趙爾巽聞之，不禁撫然色變者良久。

當端方閒居於兩江時，適有某中書發起組織一拒賭會，並不辭跋涉之勞，遍謁節鎮，向端方痛陳賭博之害，端方聞言，搖頭太息曰：「誠如君之所言也，予往昔亦甚嗜賭，今日爲吏，當不再彈此調矣。惟近日各地均盛行擲骰，將士大夫亦皆嗜之，未悉君亦能此否？」中書答道：「予對於各種賭術均門外漢也。」端方又曰：「我彷彿記得，麻將牌中各牌均四張，獨白板一牌則有五張。」中書至此，急分辯曰：「否，白板亦有四張而已。」端方大笑，曰：「以此觀之，當知足下亦個中人也，能正我之誤，大佳！」語畢，中書大慚，推有急辭告退。

又端方官居工部時，同官有名叫趙有倫者，乃京師一富家兒，目不識丁，得其兒張翼之助，方爲大官而已。趙有倫曾以千金購一妾歸，但爲大婦所不容，將妾逐出，趙有倫乃租賃別舍，作金屋藏嬌之舉，不料此舉仍爲大婦偵得，又直搗金屋，逐其妾出門。事聞於端方，一日，端方與趙有倫相遇於署中，端方存心惡作劇，乃呼趙有倫曰：「吾昨偶作一聯，君試爲吾評之。」聯曰：

「一味逞豪華，原來大力弓長，不倚人詩書有此；千金買佳麗，除非明天鼓斷，方敎我去敎倫。」

此聯已將趙有倫之名字嵌入，但趙有倫不識字，竟請人述之，致令聞者匿笑不已。

當端方被任爲東三省總督之時，已是辛亥革命武昌起義之日，端方督軍進駐重慶，但軍士大譁，要求發餉。端方無法，乃謂已遣人至成都銀行借款四萬兩發餉，衆人方不再喧嘩。越日，端方東奔欲向東北出發，衆軍以銀未至，阻止端方終不克成行。其時，革命軍的勢力已伸展至四川，在衆軍大譁之情勢下，革命軍乃得機會將端方刺殺於重慶。端方被殺後再越數日，成都借銀始至，於是，該款項乃又爲革命軍所得矣。

## 望遠鏡·顯微鏡

# 送一九五九年

## —回顧與前瞻—

今聖歎

今年祇剩下半天了，今年無論在國際政治上，在本港新聞上，在個人生活上，都是一個比較多事而不甚痛快的一年。表面上，本港更繁榮了，但要藉販毒也更加深了，贏得了國際領軍的地位，這眞是本港之恥！在市政上更有許多稀奇古怪的事情發生，如失踪案之無下落，如麥檜傷警案之駭人聽聞，都是在今年發生的。

國際政治上，蘇俄一連串的宣傳是成功的，但也祇是宣傳成功，而不是政治上實際的成功。在克胖子訪美之前數日，火箭射中了月亮，他發了射月火箭之後，進了白宮，作爲禮物，當面交給了艾克。美國從立國以來，所受的侮辱之大，無過於此者，天下之人都有此感想。但克胖子在訪美期間，親身體驗了美國多年來所努力的事業——使人民衣食足的農業科學的發達，製造業之絕質料學化，荒山僻壤之鄉鎮人家有冷氣、雪櫃、電氣設備、醫院、汽車，和絕對不虞缺乏之奶品、肉食、菓食。凡此種種，都是人民生活所不可或缺，而爲文明進步之基礎者也，這些都是蘇俄立國以來所夢想的，同時亦爲蘇俄第一附庸中共所侈談的，而當今之世，北美合衆國是做到了的，克胖子親自訪問過了，親口吃過的了，親眼見過美國鄉下人怎樣過活的了。所以克胖子之訪美，若追究其實際效果，則並非蘇俄宣傳之成功，而爲西方世界富強的眞正展覽，使蘇俄至少從內心裏認識一點：天下有強而不富之國——蘇俄是也；天下未有富而不強者也。

人類能射月，及能用環鐵之小星拍攝月球背面之照片，我們應該承認，這是科學成功的大事，不得因其爲蘇俄所爲而非之。人類在進化上之發明，其最大者，有下列數事：一日用火；二日發明指南針；三日環繞地球之成功；四日蒸汽機之發明；五日印刷術之發明；六日電之被利用；七日西半球美洲之發現；八日認識人體之可貴；九日飛機之發明與改進；十日巴士德對微菌之認識；十一日各種特效藥之發明；十二日有聲電影之發明與進步；十三日農業生產科學隨生物學而進步；十四日貴族與平民界限之被抹去；十五日制禮與作樂；十六日倫理學根據生物學爲基礎早在二千五百年前發達；十七日各種宗教道德與博愛的信心；十八日各民族之文學美術自古以來繼續不斷之爲人類所珍重；十九日麻醉藥劑之發明，增加了外科手術之成功與減少病人之痛苦；二十日第一次由地球放射宇宙火箭達到另一星球（我們熟知之月亮上。（以上遂一時思考所及，信手拈來，次序先後，與輕重無關。）

可是人類在經濟學之分配的發明上，即共產主義或其他種主義之發明上，是算不得成功的，而且相當的愚昧與可憐，值不得稱之爲發明。截至今年一九五九年止，人類有了這樣多智慧之結晶，尙不能減少人類的痛苦，而且在這二十世紀的六十年代之末年，人類尙在行實上古可能有過的，但規模不及今日之大的扼殺個人自由，利用武力，迫民爲奴，無視乎人道之存在的中共公社制度。這是一九五九年以前人類最大的恥辱。今年完了，回顧過去，盼望未來，我們等候人間奴隸大本營的解放。

## 名流日記

# 記聖誕節前夕

·阿狗·

有耐，四眼鴻返來，對我報告，話佢已經辦妥我所吩咐之一切事務，並且夾埋一疊單俾我，以濟手續。我揸住嗰的貨單睇度睇，計吓條數，發覺單就送禮，已經唔見咗千幾銀，再加上俾阿女及阿女打心口之千幾文，共成幾千文，呢條數唔係唔大。人家開口話「希望你有一個快樂聖誕」，但以我來講，實在無快樂可言，最低限度，到此時爲止，爲咗聖誕，我已破財數千，叫又何來快樂？

此時，後生極走入來，話有個牧師想揾我，問我見唔見佢。一聽到牧師兩個字，我就覺得奇怪，因爲我平時好少與教會人士來往，更加好少有牧師來訪。于是，我問阿標睇吓嗰個牧師姓乜者？阿標以姓羅者爲對。此時，我才想起此人乃羅牧師，即老婆所屬之教會之牧師也，叫，我便叫阿標延之入來。

羅牧師一見到我，笑口吟吟，其面口之慈祥，一如往日。我亦以笑臉相迎，詢及有何貴幹？佢笑曰：「冇事幹，不過順便行過，到來拜候你嗜。」我曰：「唔敢當，唔敢當，有時間請來坐坐，隨時請來坐。啊，明日就係聖誕節喇，羅牧師呢排大概好忙哦。」佢曰：「忙些喇，係呢，如果你明日得閒，請你偕同尊夫人到教會參加我地之儀式喇，你在運時，會親好熱心嘅解答家嗜問呢？」我見佢咁追問，祇有詭說生意忙，有時間爲到。其後，我地又講咗一大堆廢話。忽然間，羅牧師提出一個問題，令到我一時唔知點答。佢曰：「噲，據我所知，你同左派仁兄之接觸較多，咁樣，你大概會知道中國大陸之教會，今年重准唔准舉行聖誕儀式？」我唔知佢此問之目的何在，所以未敢胡亂答覆佢。

于是，我詐諦打一個電話，把號碼亂撥一頓，然後放下聽筒，又再撥起聽筒，又再撥之，如是者多次。此乃爭取時間之方法，等自己具有較多思索之機會。有耐，我曰：「照道理來講，大概准許，據我所知，大陸人民所享受之自由已愈來愈多，甚至戰犯反動派，而家都獲得大赦了，何況一般普通人民呢？據我所知，中國大陸之教會活動，政府一向都冇干預，祇任佢地自由行事。教會在禮拜日，一如平常咁樣，有儀式，此乃人所共知之事。」羅牧師曰：「據我所知，就與你所講者有所不同。許多教會人士被拉咗，產業被搶咗，呢的已屬舊事，而家唔再提之。但係事實上，共黨對于教會之迫害，無時或已，日甚一日。有錯，今日大陸之教會，一樣照准講道。在表面上一樣，在骨子裏完全變質。點解呢？因爲任何傳教人所講之每句話，事前必須擬好，以及經過共幹刪改過，方能發表。」（三〇二）

## 愛晚樓小品

### 佳人作賊

據倫敦電訊：一時髦美麗少婦，於某百貨店行竊，被便衣暗探拘獲，於其所攜皮袋中搜出絲襪二百雙，香水八瓶，三角褲四打，乳罩十對及頸巾皮鞋等。在警署訊問中得悉該婦爲土耳其總督之司太太，行竊非爲貧困，乃因惡習難除，遂順手牽羊云。

竟然予取又予携，洋雜幾乎樣樣齊；
卿本佳人偏作賊，身原貴婦却胡爲；
芳心似欲全搬走，皮篋充盈滿載歸；
順手牽羊成惡習，今回撞板不消提。

·迦陵·

## 晚翠

## 五十年來香港掌故搜奇

# 夾萬竊賊赴德研機械

·玉壺·

用以貯放金銀珠寶及重要契據之夾萬，十之八九，來自外洋，普通商店住戶，多購備一具，以防盜竊。年來科學進步，夾萬更有防火之發明，而貨式日新月異，土製者亦可媲美舶來。祇鋼質稍遜於歐美耳。

香港在四十餘年前，嘗不斷發生洋行夾萬失竊案件，蓋洋行寫字樓除日間有人上班當值，一到下班後，全部職員均須離去，一切銀兩，悉鎖入夾萬內，寫字樓無論大小，祇付鐵將軍看守，即不准留人住宿，而洋行寫字樓之門鎖，大都安裝彈弓鎖，鼠竊之流，倖門不易潛入，故一向甚少有竊案發生，惟在某一年間，中環區一帶洋行酒店，接二連三發生夾萬失竊巨款，洋行大班於晨早返至寫字樓，覺夾萬洞開，銀物皆不翼而飛，報警查緝，警方派出幹員至現場偵查，夾萬門鎖並無絲毫損壞，與用鎖匙將鎖弄開者無稍異，檢驗夾萬留下之指模，宗宗竊案，均出自一人所爲，於是翻查犯罪紀錄，查出專向洋行竊夾萬之歹徒，在一兩年前，曾因竊案入獄，獲釋出後，仍在港島居留，其人爲楊姓，原籍東莞，少年居鄉，雖失學，然其心思精巧，以修整鬼鎖爲業，凡箱篋鎖鑰失去其匙，不能開放者，楊某輒能以一條鐵線，拗作曲綫，向鎖孔試探，經過三兩次試探之後，任何堅鎖，無不應手開啓，楊某憑其特殊技巧，來港之初，仍以修整鬼鎖及代開失匙夾萬爲業，日中收入，足敷生活有餘，惟楊某收入既豐，遂沾染烟賭嗜好，所交遊者，多非善類，偶遇敗時，或有洋行僕歐，知其有開夾萬特殊技巧者，約其潛入洋行寫字樓盜竊夾萬存款，僕歐則開門揖盜，得到贓物，除色平分，楊某得僕歐作內應，故每至一處，如取如攜，從無失手，由是日益猖獗，但上得山多終遇虎，卒爲警方憑指模根查案底，楊某遂被逮歸案，於庭訊之時，法官問其開啓夾萬之法？楊某直言祇須用一條窩灣綫，鑽進匙孔，無論任何機製之夾萬鎖鑰，均可應手而開。當時香港一間代理德國出品夾萬之洋行，對其代理之出品，保証門鎖如何堅固，自詡無上安全，聞楊某有專開夾萬之技巧，爲一試其技，藉利用之作廣告宣傳起見，因於法庭開審夾萬失竊案之日，由洋行抬得一具最新式之夾萬至，請法官使楊某當庭試啓，楊某祇索取窩灣綫一條，由鎖匙孔插入，旋又取出，再將鐵綫屈曲數次，再插入鎖匙孔內，該新式夾萬門，果然應手而開，連開數具不同鎖鑰之夾萬，無不如是。至是舉座皆驚，代理德國夾萬之洋行大班某西人，深佩其技，於楊某判罪入獄後，時時使人攜食物至監牢探視，並宣布洋行大班深佩其才，準備待楊刑期告滿後，將其送返德國工廠，研究機器，俾異日學成爲工廠效力。楊某亦感恩知己，卒隨其返德國，研究機械工程，數年後果在德國某大工廠任技師，至第一次歐戰發生，楊某以應徵從軍故，在某役爲炮彈擊中，遂斃生於異域，今香港之以爲人修整鬼鎖及專開夾萬爲職業者，多數師承楊某所用之百合匙方法，但若遇特殊機製之夾萬，一般開鎖者，尙感到棘手，非將夾萬之螺絲逐顆取出，不易配合鎖匙也。

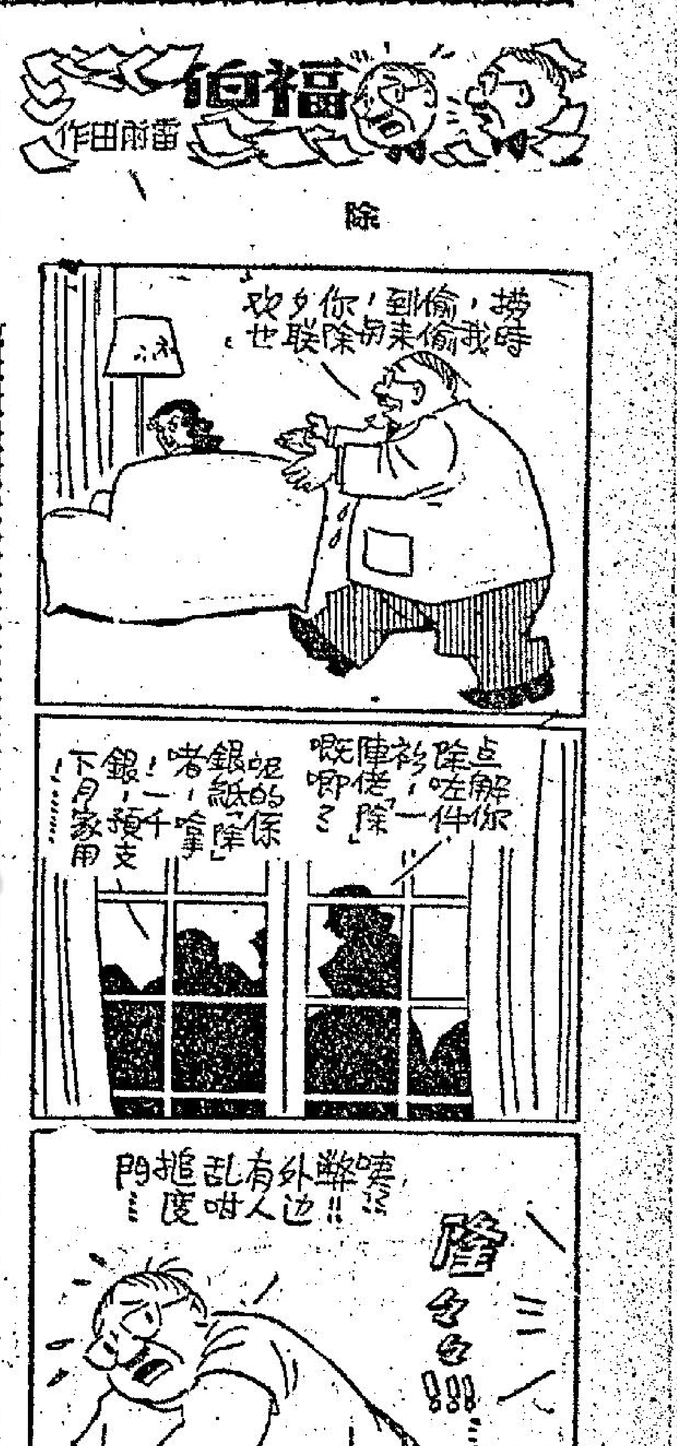


## 生飲集

# 「玉米穗包皮」

阿木

讀者們，「人不死，到一百歲也有新聞聽」，這句話眞是一點也不錯。今天，中共又有新聞出來了。不過，這是很悲慘的新聞。

在「全國特大豐收」之後，中共開始是號召人民吃野菜，後來是吃番薯葉，現在大家猜猜，中共又要人民吃甚麼？「玉米穗包皮」，甚麼是「玉米穗包皮」呢？玉米即粟米，粟米之外，有一層層如殼般的外皮包住，要剝開這一層層的外皮，才能見到一粒粒的粟米。如今中共叫人吃的，就是這包在玉米外面，那像竹皮似的皮！

這種東西，常人想像起來，怎能入口？而且中共既然號稱「糧食大豐收」，何至於迫到這一擴呢？但是，白紙黑字，明明白白地印在「人民日報」第一版上的，就是要人吃這種「玉米穗包皮」。此日也，乃十二月廿日。

中共稱：「玉米穗包皮可以提取大量澱粉……人可以吃，也是豬和畜牲的好飼料。」將「人吃」和「畜牲飼料」放在一起談，更使人感到這新聞的悲慘處。照理，人吃的和豬吃的，總是要分開的，而中共竟然「創造」了和畜牲可以同時吃的食物！眞不愧是「偉大的，英明的」了！

「玉米穗包皮」如何變成食物？常人固難以想像，請看人民日報的介紹：「……冷却後像洗衣服一樣洗搓……再把漿水倒入清水沖洗兩遍，澱粉就沉成了。」

大家可能想像得出，那些包皮經過如此痕搓之後會是甚麼樣的嗎？當然誰也沒有見過，然而可以揣測得的，那將是一鍋漿糊不像漿糊的東西而已。但就是這樣的東西，中共却命令人民來吃的。據說，「中共河南省委很重視這項經驗，認爲具有重大的政治意義和經濟意義，並在清豐縣召開了現場會議，向全省推廣」云云。這是人民日報說的。人民日報將這段消息登得如此之醒目，顯然是在「向全國推廣」了！

叫人民吃「玉米穗包皮」，是「具有重大政治意義和經濟意義」，一語，並不假。「政治意義」是人民早已餓得要造反，中共認爲拿這種東西來給人民吃，或者可以緩和一下人民反抗情緒。「經濟意義」是根本糧食不夠，如此做則可以代替糧食也。

實際情況如此，而中共大喊「豐收」，何不留些氣力，再動動腦筋在馬糞中提煉澱粉，以供周恩來宴客之用？

# 大失所望

·刀筆·

西洋夫婦對於有關兩人的各種週年非常注意，因此金婚銀婚每成大典，總是興高彩烈的加以慶賀。但是也有一部份身爲丈夫的男子忙於生活，對於這些小事時常忘懷，因而引起妻子的憤恨。羅勃特就是一個週年紀念日常忘的丈夫，他的妻子早已恨他這種粗忽，可是他們結婚後第八年，羅勃特忽然記起那天是結婚紀念日，他就在客廳裏留下一個字條，上面寫道：「親愛的，我送你的禮物在床上。」他的妻子非常感激而興奮，看完字條馬上跑到寢室裏去，結果她看見床上睡着的是她的丈夫。

## 飲食健康

# 芹菜有益 食宜講究

芹菜，有水芹和旱芹兩種，水芹菜粗壯而爽脆，旱芹菜則香味較濃，營養較多，且益處較多，日前吾人亦重爲研究，且有芹菜腰花補腎湯，此湯所說，即係補益腰腎治療糖尿病。

芹菜古文獻言之頗詳，亦分水芹旱芹兩種，而益處與功用頗殊，然均認爲有益人體而可以治病之食物，芹菜原名靳菜，又名水英，意即水中之英，菜之佳者也，古人重之，故呂氏春秋有謂菜之美者有雲夢之芹，而詩亦有言采其芹之句，據古人謂水芹有止血養精，保血脈，益氣，令人肥健，去濕熱，去暑熱，去頭中風熱，治煩渴而利大小腸，醫崩中帶下，五種黃病等等，又謂旱芹能滋腸生津結核瘰氣，下瘀血，止霍亂等等。

### 醫家重視

在營養學分析中，謂爲水芹含有大量之維他命A前體，維他命B1B2，尼克酸，維他命C，極大量之鈣，磷，鐵，而尤以鈣鐵爲多，所含之鐵，爲一般蔬菜所難比擬，故如能多於配搭食物，及時多食，補益極大而治病亦廣，古人重之，今之醫藥學家亦重之，不論中西，其益可知。

但，據科學家分析，芹菜之礦物鈣鐵益處在於芹菜，而維他命A前體維他命B及C之大部，則在於葉，故食芹菜而想保全較多之益處，則食法是應該講究。

### 食法應講究

普通人食芹菜，大概因貪爽口，食時將芹菜之葉及梢莖拋棄，只選擇近菜根之部份，大部只食全株芹菜之三分二，消耗去三分之一，此種食法雖爲利口，實際上全不利於經濟，同時耗去十分之六七之營養資料，極爲可惜，芹菜因含有大量之維他命ABC，而芹菜之梢葉，即全芹之尾葉部份也是含有豐鐵之大部分及相當於紅白色之葉的維它命倍數，由此，習慣之所食芹菜，得益不大，故如欲得治病營養之益，則食芹菜之法，最好是全株均食，否則也將尾梢及葉另行作菜煮食或煲湯，切勿棄去，芹菜之梢莖與葉雖然較爲粗韌，看來似不易消化，然如能在煮時下一些工夫，用大滾水與落大量生油，將芹菜一灼即取起，食時亦未必太韌，如稍注意多煠幾次，則亦不難消化，且芹菜纖維不粗，而尤有整腸調便之功，大可使胃腸鼓氣消化不良者趨於正常健康，所謂能驅風逐氣，有利腸胃也。

### 必須洗滌乾淨

芹菜生長於水泥，可能有傳染寄生蟲之偶然問題，故每在洗滌時，最好能逐條剝開洗滌，其莖疏夾縫間，每有泥藏，寄生蟲卵則埋藏其間，且凡食芹菜者，多爲其爽脆，多僅過一過，而蟲卵未易消滅，故必先認眞首先注意於洗滌，甚至以千分之一灰錳氧浸洗，一如以前說過之食生菜消毒方法，則較爲安全。又無論如何食法，欲安全可口，則最好是先用滾水及大量之花生油灼熟之後，再行作菜餚之烹製爲宜。

陳鐘示

## 艷事奇聞錄

# 地老天荒不了情（下）

自從這一次會面後，關斯科與曼芳又經常聚會在一起了，他們經常利用曼芳的丈夫不知不覺時，混到學校裏去幽會。結果這件事，有一天終於被學校當局發覺了，他們認爲關斯科這種行徑，根本不配爲人師表，結果便借一個名義，將他開除。不過爲了厚道起見，他們對於他的事都是保守秘密，以免影響曼芳丈夫在社會上的名譽。關斯科在被開除後，他自知從此以後，是再也不能在馬賽找生活了，於是，收拾了行李，準備立即歸去。但就在這一刻中，曼芳却匆匆忙忙的趕來，她見了關斯科後，就一把眼淚一把鼻涕的說：「關斯科，你絕對不能走，你不知道過去當你離開巴黎時我是多麼傷心，而且在生活上又是多麼空虛之味，後來，總算是上天幫忙，使我在這裏遇到了你，我的生活才能有生氣。我的丈夫是個糊裡糊塗的人，對於我在外邊的事，他根本是不知道的，因此，你就是住在這裏，也是沒有甚麼問題的。他既不會發覺我們的事，自然更不會干涉我們的事。」關斯科聽了後說：「我住在這裏是沒有問題的，可是經過了這件事後，我如果再要到別的學校去教習，他們是一定不會請我的了，那時，我的生活又怎麼辦呢？」曼芳說：「傻子，你怎的這麼傻，在過去，你在巴黎時，我們又何嘗沒有試過這樣的生活呢。過去，你既然沒有凍到餓到，現在自然也不會有這種事發生的，你儘管放心好了，你在這裏的生活費，我是一定可以解決的。」於是他們便在馬賽找了一間旅館，關斯科便在那裏住了下來。曼芳每逢到了禮拜天，便在做完了禮拜後，溜到旅館裏去幽會，他們在見面後立即騎到床上去，談談玩玩，似乎永無疲倦的時候，直到太陽西下時，她這才離開旅館回到家中去。至於關斯科在旅館中所用的錢，的確是全部由曼芳供給，曼芳當然也不是怎麼有錢的，開始時她是把自己過去私蓄拿出來用，後來私蓄用完了，這便在家庭裏面打主意，她盡量東搜西刮，不使關斯科受到餓寒。結果到了後來，她便不能不動用到丈夫的公款了。她的丈夫雖然糊塗，然而對於錢的事却是一點也不糊塗，開始時當他發現錢少了後，他便加以注意了。後來，有一天，他發現曼芳捧了一盒珠寶出去，於是他攔住了她的去路喝說：「家中東西不見，我早就懷疑到偷東西的人是你，現在果然是你了。」他用力就打，曼芳到了這個地步，當然祇有出手設法加以還擊，她在匆忙中，看到了一把剪刀，拾了起來，就向丈夫的腹部刺去，當場她的丈夫便倒在血泊中。曼芳被捕了，並且是被判充軍到北非去。關斯科聽了這個消息，他在傷心之餘，隨著曼芳出發，雖然很窮，也盡量設法在途中照顧她。（完）

## 夜香江

# 各家夜總會門麗 除夕狂歡舞會

## 家家張燈結綵迎接有利新年 表演節目推陳出新各盡所長

今天是一九五九年最末的一天，今晚大除夕了，不管人們今年的境遇好與不好，大家都懷有「一種新的希望，希望今晚把一切壞的與不吉利的事掃除清光，」一方面是迎接新的年頭，所以今宵是一個最大的狂歡節。

各家酒樓都張燈結綵，迎接新年，除夕是狂歡，明天新年又是狂歡，當然這是一個大假期，各夜總會訂座的大體都告滿了，新年的訂座也接近了爆滿的階段。

今晚的表演節目都是推陳出新，麗國夜總會與香檳的芝田町子蛇舞換上一個更刺激的新節目，芝田町子的舞蹈藝術是否雷舞，今晚跳出的是「蛇防斗舞」，雙蛇纏在她的身上旋轉，的是危險的玩意。

樂宮樓有三料娛樂，一是和子與眉子一雙美麗姊妹花，跳的是夏威夷草裙舞與南美洲熱舞，二是華都文夫婦的雪影傳聲，三是國際歌壇明星利加度獻唱拉丁情歌，新雅也有三項表演，同時還有張露唱宵夜，張露在香檳則唱晚飯，瓊華，麗天，演宮也有極精彩的節目演出。

麗宮有眉子與和子，雲華有管樂夜座，大除夕到處都聽到了狂歡舞會的聲浪。

## 人物動態

### 歌星衣裳 除夕特別靚

今天的歌星們衣服都是爭妍鬥麗，也許是穿過了一趟服裝展覽，很多歌星都得到了新的衣裳，她們在夜總會裏自然要演演衣服展覽，花枝招展的現象好像萬花齊放，預想今晚除夕，歌星們當然更加美麗了。

### 藍思原是戲人 轉進歌壇自己找前途

藍思小姐，是時代曲最有前途的，原來她是懂得演粵劇，戲名原是芳艷芬，醜然隱來好像是芳艷芬，由于戲班在香港演出，一日爆書百日宴，且演戲却集中在幾個主要台柱的身上，所以她毅然改名藍思，轉爲歌壇上的新星，自己找自己的前途，她委實是個聰明的女性。

今晚就是一九五九年的除夕了。去舊更新，是以一般人在除夕中狂歡作樂，莫不興奮異常，夜總會的熱鬧，除夕比聖誕更爲熱鬧呢！

### 愛德華 鎗法百發百中

藍天演宮兩夜總會即晚起加強表演節目，每晚除西班牙鬥牛艷舞及爵杜士的談諧滑稽表演外，同時加插愛德華的財艷表演，愛德華的對緊百發百中，神乎其技，看來莫不嘆爲觀止呢！三項表演同晚演出，今天演宮當推是表演節目最豐富的夜總會了。

### 蛇女改換節目

瑰國及香檳兩夜總會的「蛇妖艷舞」表演，女郎曲綫豐滿，肌膚雪白，看來很夠肉感刺激，兩條大蛇在她身上張口舞齒，看來爲她驚心，而她處之泰然，毫不畏懼，至是令人佩服。「蛇女艷舞」自演出瓊國及香檳兩夜總會以來，該兩夜總會晚晚觀衆如潮，至形熱鬧。觀衆一致好評。

瓊華夜總會聘魏虎幻術團演出各項精采技藝，演來十分精采，觀衆一致歡迎。

龍子夜總會晚晚演出精采節目，除夕，新年晚會將加插特別節目演出。除夕新年狂歡，龍子不愧是個理想目標。

### 茱迪喜歡中國的生活

茱迪雖然是外國人，可是她的生活習慣完全中國化了，尤其是人情方面，她比起中國人的情感更深，原來她自少讀中國書，喜歡中國式的生活，更喜歡中國人的原諒風度，所以她對每一歌星都能做得好朋友。

香檳酒樓夜總會的一雙歌星鍾亮與張露


GREAT STAR

最高級的品質
最新式的意匠
最合宜的價錢

巨星牌手巾

GREAT STAR

股份有限公司
馬場由商店
Y. BABA & Co., LTD.
日本大阪市東区南久太郎町三丁目四三番地



# 工商晚報分類小廣告

## 優待刊戶啓事

本報爲優待分類小廣告刊戶起見定由民國四十九年元月一日起每個單位（四個大字四十個小字即共六行小字）每天刊費改收壹元不折不扣上期收費至希各刊戶注意爲荷



九龍各界刊登廣告者注意：本報委託旺角東樂戲院代洽



利舞台

今天隆重獻映　蘭克偉大巨製

卻佐斯　施維納　絲甦亞　奧遜威爾斯　主演

港＊澳＊輪＊渡

伊士曼七彩　新藝綜合體　片上中文字幕



娛樂宮

明天盛大獻映！　聯美巨片，請定座！

格力哥利柏　阿娃嘉娜　佛烈雅士堤　安東尼柏堅斯　四大天王　巨星合演　片上中文

全球十八大城市同時獻映盛況空前！

和平萬歲　ON THE BEACH

如你以後不再看電影，你必要看本片！

核戰慘烈　戰爭酷烈　人類滅絕　慘絕人寰　情侶末日　世界末日　男女情濃　淚血枯盡



皇宮戲院

深水埗北河街　電話八三五三四一

今天獻映　即日開始定座

香艷肉感巨片

荷里活艷舞團　日本出浴女郎

美女如雲　玉腿如林　演出艷舞　勾魂蕩魄　肉彈噴火　豬瑪浮凸　同時加映　珍珍歌舞



樂聲百老匯

今日第八天獻映

痴情恨　BELOVED INFIDEL

格力哥利柏　狄波拉嘉



東方

即日隆重盛大獻映

兩度蜜月　Count Your Blessings

片上中文



麗斯

今天四場獻映

赤膽屠龍

仕女圖



皇都

今天四場映

兒女英雄傳



百樂門

紅粉忠魂未了情　中片文上



京華

今天盛大獻映

哥倫比亞公司出品

草莽游龍



新世界

最後今天　12點　五點半　七點半　九點半

戰國佳人

明映　白兔會

## 逐電奔雷手

王香琴

六：不速之客

飛鷺叙飛虎，猻。」關雄界止而不前然謂關雄界曰：「邀我中表也，願因我而救之。」關雄界甚詫，急釋飛虎。飛虎憤極，引劍自裁，岳雷急前持之，飛虎怒，以劍向岳雷，岳雷不備，劍已至胸，無可迴避，則張手而接之。忽覺人影一瞥，仿如電閃，關雄界已搶前，奪飛虎之劍。劍落，岳雷急退，飛鷺變色，嚮亦呆立不敢前。飛虎失劍，似甚不悅，則發足狂奔，關雄界急追之，飛虎輕功佳，關雄界更佳，不旋踵，又為關雄界所及。飛虎突握拳向關雄界，陰陽手翻掌為拳，擊關雄界之胸，出手狠而快。關雄界側身以避，兩指突出，直斷飛虎之脅，飛虎突仆地。關雄界突執之，飛虎不能動，直至飛鷺前。岳雷知將釀成大禍，急請關雄界釋之。關雄界曰：「此人兇暴，當請李飛鷺訓之。」岳雷曰：「否，斯不能也。」關雄界又釋之，飛虎狂奔而走。飛鷺欲然，謝關雄界曰：「飛虎頑劣，願關英雄因而救之。」關雄界曰：「彼爲者？」飛鷺不忍言。岳雷不願令飛鷺難過，徐徐曰：「彼對我等，有所誤會，故有此事，實則不足較也。」關雄界知其中自有特殊問題在，不願過問。孰向扎陵湖，中途，忽覩一老人策杖而至，於荒夜中，衣裾飄飄，岳雷露告關雄界曰：「此黑鳳老魅之僕，亦非常人也。」老人匆匆至，抱手至額曰：「知各位往鄂陵湖，故來一晤。」又向關雄界曰：「閣少爺遠道來此，必欲與吾人相見，吾人願得與關少爺一面，倘敢隨我一行，當得一良覿。」關雄界怒，厲聲曰：「汝主人何在？」老人曰：「請隨我一行，但主人不願見他人，如願與關少爺一面，主人於江湖英雄，絕不介意，獨敬關少爺。」關雄界稍作思維，謂岳雷曰：「老弟當與飛鷺同進，我先行。」岳雷曰：「老魅詐也，兄切不可墮其計中。」關雄界曰：「不懼，此去自有收穫，敬候老弟於扎陵湖畔。」岳雷不敢阻，關雄界即與老僕行，二人行至堤，倏忽已渺。岳雷候飛鷺齊至，即以告，二人均驚。飛鷺曰：「我等不可行，祇在此間候之，關雄界與方人傑有親誼而勢不兩立，當非無故，此去必有爭端，我等訪尋不易，於此間候之，庶幾易於相遇。」是時關雄界已與老僕至扎陵湖邊，扎陵湖之面積，比鄂陵湖爲小，而齊林環繞，則大致相同。既抵湖邊，即覩水鳥一羣，於湖中飛起，關雄界勇而多智，老僕欲抵禦，已突出手欲抓老僕之須，老僕亦機智，雄界之手尚未至，老僕已回身，手中小杖一撥，突向關雄界面而來，勁風乍起，撲面一縮一仰，透過杖底，直抓老

## 綠色香煙

穆木

十一、黎明前的逃亡

生。」喬碧茵告訴他，今晚非走不可，最大的原因便是周文成在公寓上，以寰富少爺而躲過了何大哥的錢眼，但到X埠之後，何大哥已疑四起。須知道，寰酒店七樓的待役，是綠絲和積克同夥，周文成到X埠後到寰酒店七樓居住，叫他們那得不起疑？雖然綠絲和積克給周文成三千塊錢，但何大哥知道了，又會溜過。何大哥命令喬碧茵偵查周文成的底細，周文成便上擁場來，喬碧茵知道自己的秘密洩漏，不去完成又被何大哥所殺，所以她還是走為上着，至於周文成，也是走為上着，因為在X埠，何大哥勢力大，一知道鑽石珍飾在那裡，便用強力去取，那時他必死於亂槍之下。

賓館同那旅行，在黎明時分把包袱鑽石珍飾交給喬碧茵，出去不久，周文成便離開了酒店，附近是一走廊，小艇，開往X埠碼頭，綠絲和積克所僱的同夥，能即時下殺手，然後呼救報警。喬碧茵那走廊方法，周文成認爲有理，了之，何必要石鑽各旅行一走手提包的鑽石珍飾，一千塊錢贈送她的到七樓，她買了一千塊錢，鑽石珍飾還不依，彼此相擁了一回，因爲那是我們不依的，但她不一個，周文成終於給喬碧茵，周文成知道她是走脫的，嬌聲道：「呀，那婆子，依客道」。周文成從床上起來，裝好了行裝，「去。」女侍從房中出來，周文成起了房門，那個侍役已在他的房子上，周文成裝着沒有人，然後，他提着行李，由侍役在前，喬碧茵把酒店之門，周文成飛步落梯，一出門口，就到了海岸邊，走上小艇，僱定，力划離岸，綠絲和何大哥派出監視的同夥已經遲了一步，槍聲響起，僅是正在要告成功的時候，喬碧茵卻尖聲驚呼。

## 新江湖奇俠傳

新捉刀人著　高寶圖

### 第七十五回：天竺僧秘傳七星劍　太湖女誓殺兩頭蛇（三三三九）

今日提要：瀏陽門大拳師入城　柑子園小姪兒伏地

**上文因果**　上文講到曼陀大師當夜帶了童振昌，同到方天寶的公館之中，次日請方天寶向童振昌說，希望收他爲徒弟，振昌原以爲會答應，恐怕族長童念堂不答應，暫時拒絕，果然數日後接到童念堂來信，說他族在瀏陽童族，決定親自到省城來，尋曼陀比個高下。

方天寶聽師父羅恩甫這樣問童振昌，覺得很有道理，童振昌道：「念老的本領，高深不是我敢知道的，老實說，我一點都不知道，但知高不可言罷了。敝族之中的子弟，有的得他老人家一揮傳授，有的得幾分傳授，我們個人到底得了多少，我是無法知道的，這間來省，他老人家說我用的是二尺長的劍，他那天竺軟劍，是五尺長的，能夠相持那樣久的時間，並不能算是敗在他手裏，所以趕着追到客棧來，還了我頭巾。也許還是客氣話，因爲曼陀大師的劍法，實在是爐火純青的了，我只求其能應付過來，已是萬幸萬幸的了。」羅恩甫道：「令族長的大名，我們是知道的，可是令族長的功夫，我並沒有親身領教過。至於曼陀大師，他的功夫我卻知道不少，大概可以分作三方面來說。他的拳術，是南天竺正宗的達摩派，在達摩來中土以後，天竺當然已有他那一派，曼陀的拳術，就是走的這條路子。劍術是他的眞本領，他是天竺當今大俠之一，你領教過的了，這是第二方面。還有第三方面就是內功，他的內功是從五六歲練起的，據他說換過一次骨髓。除非陰陽不調，或者太過之時，他的內功決不會讓給別人。令族長今年有七十二歲了，親自到省城來，比不得別的平江瀏陽的好漢，只要一到城裏，就會傳遍了省界，因此和曼陀大師比武，也是瞞不住的，我和童大哥，三人一齊去見童老師父呢。」羅恩甫道：「師父可不可以同一輸了，豈不太可惜。」方天寶聽到這裏，插嘴道：「我知道童念堂入省，必住在柑子園陳公館。陳中丞的三位少爺，都是拜過他門下的，在省城的，又是當家的就是陳二爹陳退庵。童振昌點頭忙笑道：「一定是住在陳公館的，兩年前來省也是住在那裏，我原打算和曼陀大師比過後，就去看陳二爹的。」羅恩甫道：「這樣吧，大約還有三幾天才得來，隨時你們派個人來告訴我吧。」方天寶便仍同了童振昌回城，童振昌自去打聽去了。果然在三天之後，從長沙東邊的瀏陽門，有一頂三個人抬的新青布轎子，從城門洞外向城裏抬了進來。這頂轎子後頭是兩個人，前頭是一個人抬着，轎子前頭的長些，短短的轎帘，裡面坐了一個精瘦的白髮白鬚老者。這位老人家通風帽也沒有帶，只穿了大圓花青緞馬褂，坐在轎中，雙目炯炯有光。轎子後頭跟了一挑行李，和一個背上馱了個包袱的後生小子。剛一進了城門，那瀏陽門內街道擁擠，來往的人很多。而且乞丐也特別的多。就中有兩個年在二十多歲的乞丐，穿的是百衲萬家衣，正要出城門去。一眼瞧見轎子抬進城來，其中一個忙拉住身旁的一個道：站住，隨即向他耳邊悄悄地道：「快看轎子裡坐的是誰。」這說話的就是湘江流入洞庭口上，東面山下有名的白魚磯人氏，崆峒派三婆婆門下的常有慶，那同行的比他年輕五歲，只有廿二歲，正是第三婆婆的孫子蔡楚堂。當下蔡楚堂往轎中注意，然後笑道

大師一怒　雷霆萬鈞

「這不是童大老爺？」常有慶拉了他打轉道：「我們一里牌今天不必去了，快快去通知大西門的船上，叫他們搭信到白魚磯奶奶去，就說來人忽然進了省城，一定是有大事，我們得暗中照應付。」蔡楚堂道：「事不宜遲，快些走。」趕到大西門去。今晚上還得探探這老傢伙是甚麼人。常有鬼道：他住在柑子園陳公館，萬無一失，你我今晚就去，不提兩個崆峒派的重要後生子，暗中打探童念堂進省來的行動，且說童念堂的轎子，一直抬到了陳中丞府，內房傳進去，陳二爹陳退庵帶着衙差出來迎接，往外跑，在轎前迎接了大師父，扶着他老人家走進東園花軒，拜見請安。童振昌先一日已經來過，陳二爹立刻派人去叫他，一面羅府廚房緊備酒席。童振昌得了消息，急忙派人去接了羅恩甫進城，與方天寶三個，於當日下午，來到了陳公館。陳退庵怕有不可告人的話，特爲屏開，羅恩甫與方天寶由童振昌引見，拜過了老頭子，然後童振昌才跪下去，伏身稟道：當日比武情形，有方家少爺在此爲證，那天竺和尚，實是厲害，隨即將當日比武前後經過，詳細稟明。童念堂忽然厲聲問道：你用那地趟拳攻他下三路，爲什麼不想到他的劍有五尺長，當然應用赤龍分水破他，他那劍便無法挑你的頭巾了。童振昌一聽，便明白了，忙磕頭道：姪兒該死，這時後悔已晚，求老人家息怒，羅恩甫也忙解圍。正是：

## 迷魂陣

郝長春

### 二：懸崖碎骨　恨愛難分

董彥見她掙扎稍爲靜止，便在她耳畔柔聲說道：「花娘，何必這樣？這本是快樂事情，對我們大家都有好處。我本不想對你用強，希望你合作，我答應向大哥守秘密，永不讓他知道。將來有機會，我們再求歡叙，沒機會時，祇此一遭，我不會再向你驟嘍。這樣，你便不覺得爲難麼？」花娘心想，在他暴力下，掙扎也沒用；如今只有用緩兵之計，暫把情勢緩和下來，也許到底可避免給他躁躪。

這麼想着，她喘息說：「你口口聲聲說愛我，但我一點看不出你在愛我。」董彥道：「可惜不能把我的心剖開，讓你看個明白；不然，你便會明白我愛你的深。」花娘道：「如你眞是愛我，會這樣擁住我，教我連氣也透不過嗎？」董彥道：「我不想爲難你，可是我若放鬆，你便要逃跑。」花娘道：「在這山谷裡，我能逃到那兒？我知逃不過你，但我不喜歡你對我用強。想想罷，這是向女子求愛的方法嗎？」董彥道：「我是逼不得已。我本想好好和你談，可是你不願聽我的，我只好用這方法達到我的目的。」花娘道：「現在你先放我，我們且談談。」董彥想了想，放她離有些危險，但自恃輕功高妙，在這山頭，她不可能逃得過自己掌握，她要心便怎樣？成爲正式夫婦，董彥納罕道：「不錯，第一個可能是不再活着，我不是叫你怎麼做，只是說有那麼一個可能，第二個可能是，離開這山頭，我們到別的地方，做正式夫婦。」董彥冷笑道：「不要騙我，你和我都知道這是沒可能的事。」花娘道：「如果你眞愛我，應當想到這一點，我們該成爲正式夫婦，才是眞正相愛之道。」董彥一聲不響，來不及說出你們的努力應用之內，我們便可安居。」

南宮搏著　周秦行紀　明日刊出

## 晚香

## 魅影釣奇

徽波

陰魂不昧爲訓子

庭訓經其父陰魂時數月，庭訓之金漸盡，而倩紅對之大不如前，而庭訓亦漸有反感。一日，庭訓輒徘倩紅雖閣，而倩紅不在，庭訓乃詢之下人曰：「倩紅姑何去也？」下人對曰：「彼今晨盛服而出，不知其何去也。」庭訓不得已，坐其香閨中候之，直候至三鼓，始見倩紅，酒氣醺然，踉蹌而歸，既見庭訓，略不瞻顧，自卸其裝，逕至妝台。庭訓不能再忍，乃厲聲質問之曰：「汝今日竟日何去也？」倩紅淡然謂之曰：「余何去，何勞汝質問乎？」庭訓語塞，既而乃曰：「余非干涉汝之行動自由，但余在此枯坐竟日，而不見汝歸，汝亦覺不好意思乎？」倩紅曰：「何乃薄情若是？」倩紅微笑曰：「余等娼門妓女，固無所謂情，祇知拜金，今汝金盡床頭，余不能供給，汝旣不能供給我也。」庭訓日：「余待汝不薄，何得無情？」庭訓殆然而去。翌日午，庭訓再訪之，是明日午，庭訓再至倩紅處，已人去樓空。

警告，雖有所警惕，然心中自念，阿父謂倩紅純是拜金主義，絕無愛情，觀於彼近來之對余，服侍殷勤，情深款款，殊非無情愛者，阿父豈非冤枉好人。於是對於其父之警告，有若過眼風煙，無動於中，其暱倩紅也如故。

庭訓之父，對其子曰：「我不盡以阿父之言告汝，汝其知之乎？」旣而爲父者又告余曰：……家有萬金，不若有一技，汝其謹誌余言，余另覓人。（完）

## 壯牆艷

胖

韓貞平怔了一怔說：「不，你不頑皮，亦不是小野貓，你是一隻美麗的小蝶兒。」林綺珠聽了，更笑得打跌，搖頭說：「我還是以爲野貓比小蝶兒好！」

韓貞平看見她這一副天眞的樣子，又是怔住了。猝然說：「我聽十二姑說，你上次的病，是因爲你整夜在一條荒僻的路上跑，害怕添上惡冷，纔弄出病來。」

「十二姑說錯。」林綺珠笑說：「我完全沒害怕過，亦完全沒在頭山上睡着，文嫻裏纔塗病起來吧。」韓貞平說：「這就是受驚了！」韓貞平說：「你說是，就算是吧！」林綺珠還是天眞地吐出笑聲。

「林小姐儘管要那來夜還在路上跑呢？」「十二姑沒有告訴你麼？」林綺珠快樂地笑說：「我是和人打了架。」

「打了一個嚤？」韓貞平露出的吃驚的樣子：「十二姑亦會這樣說，祗是我不肯相信，她還說，林小姐和人打架，還是爲了我的原因。」

「她又胡說了！」林綺珠突然斂了笑容，的孩子，我和人打架，和誰都沒有關係。」一旋轉身子，做了這一個看護，說：「不說這些了，我去聽她的電話。」

「她說，你是一個愛打架的孩子。」十二姑已經進來了，她妙的姿態進來，笑說：「一個看護，請她讓她給我聽電話。」

「他曾和你通過話麼？」林綺珠微微有點詫異的樣子。

姚忽忽的跑出去，沒多少時候，又忽忽跑回來，大聲說：「我立刻要走了，十二姑還沒同來嗎？」她的說聲未完，十二姑已跟在後邊笑說：「你要走嗎？我同來了！」

林綺珠說：「我接了實伯伯的電話，他說來接我回家。」「那末，你快些去吧！」韓貞平在床上激動地說：「到底楓兄是個上了年紀的人，很惦念你的身體。纔去不久，又同來接手臂：「我來代替韓先生送你到大門外得可以給風吹起的女人。」林綺珠又是大聲笑起來。

「別還要強嘴！」十二姑拉了她的手臂：「他和你一樣，總看我是一個孱弱得可以給風吹起的女人。」林綺珠又是大聲笑起來。

「是啊！請十二姑代我送林小姐。」韓貞平連忙在床上說：「十二姑已用力拉了她的手，他還像很辛苦的嗎，彼此再見，十二姑一直向外邊跑，一邊跑一邊笑：「我怕黃先生在外邊等！」十二姑說：「他告訴我，立刻就來。」（㊀㊆㊆）

## 金色玫瑰

端木華

### 卅九、南岡的夜

口譁拍打，大聲疾呼，因爲隔離得太遠，方慧玲聽不清楚他到底在說些甚麼話，但看見座上客人，似乎並沒有一個爲他的說話而動容的，他們把桌前那碗熱氣騰騰的白飯都弄得呆住了，事實上這是一件冷酷的事情，這些餓空了肚子的人民，他們望着這桌前的白飯而只顧着吞涎沫，還不算得是一種折磨嗎？

她站在一邊，只見那青年走過去低聲地說了幾句甚麼話，那個書記模樣的人，走過來，問她甚名誰，方慧玲只好依照身份證的名字報告了，那個書記把她所說的話一一登記出來。

這時候，方慧玲有一件事不能解決，她腹如雷鳴，亦想吃一點東西，這時也沒有辦法不硬着頭皮，向那書記討一碗白飯吃，那書記把眼望了她一眼道：「你要吃飯？」

「不錯！」方慧玲點頭道：「由早至午我不曾吃過半點東西下肚，這時候飢餓難忍，只要你好心給我一點飯，多少錢我照付好了。」

「你有錢？從甚麼地方來的錢？」那書記似乎有點懷疑了。

「我在上海是教書的，身上也帶着多少鈔票。」

「你到漢口去幹甚麼？」

「有一個朋友，他病得很重，也許我此行是送他的終，但大家是一場好朋友，沒有辦法不盡一點心事了。」

「你那個是什麼朋友，是幹什麼職業的？」

「是在紡織廠任管工的，他曾有一個時期當過勞模。」

「如此，實在失敬了，你值得吃一碗白飯，不要給錢。」那書記前倨後恭地應道，並且立即吩咐下去，教人給她送上一碗白飯來，上面加上了兩片甜菜頭。

方慧玲把那碗白飯送在口裏，她是狼吞虎嚥地吃下去，並沒有說半句話，好容易把飯吃了，實在，她還想要吃一碗，但她顯明知道並沒有的了，祇好把碗放下來，向那書記說聲：「謝謝！」那書記卻似乎無所動於中般地，繼續去詢問她的口供，把她作爲一個犯人般地看待。

好容易把一切都寫完了，那書記教她稍候，要等書記長同來纔作定奪，方慧玲道：「我要趕着今天的下班車。」（未完）

## 漢宮怨

南宮搏 文　圓子 圖

如意兒的情況更加嚴重了！他的身體在抽搐，他的口張大着，氣喘着！而且不斷地叫着：「皇帝哥哥——」

沒有人爲他請醫生，內侍們雖然哀憫他，可是，內侍們是無權作任何一件事的！他們祇有暗自哀傷，以及着急。

孩子叫着：「皇帝哥哥——哥哥——媽——」終於，藥性的血水自他的口與鼻中流了出來，他的呼吸停止了，不過，他那一對與劉盈非常相像的眼睛卻睜大着。

× × ×

劉盈出現了！

劉盈看到那在柱上的如意兒以及死去了的如意兒，他看到如意兒的皮膚呈紫黑色。

他沒有如內侍們的想像那樣地大發脾氣，陰森，可怕地陰森與恐怖。

他把乳餅抓了幾個放在懷中，然後，突然又拿起兩個，命內侍挖開如意兒的口，把乳餅塞進去，於是，他陰森地一笑，匆匆地奔向母后宮中去，在瀟陽宮外，迅即上車，到長樂宮去了！

皇太后並不因爲趙王的久去不歸而就不放心，她相信這一項任務必可達到的！不過，當她看到滿臉汗油的兒子像旋風一樣地出現在自己面前時，卻吃了一驚。

「母后！」劉盈氣呼呼地叫着。

呂太后看出了眩兆，不過，她要矜持自己的尊嚴，雖然緊張，仍裝出若無其事的樣子。

「我——」劉盈氣結着，突然自懷中掏出乳餅，擲了兩塊到母親臉上，同時，又把幾塊推入自己的口中大嚼。

呂太后沒有看清兒子擲過來的乳餅，她用袖子一擋，同時大怒叫出：「反了！你敢侵犯太后？」

劉盈在太后說話之間，已吞下了一半餅，而呂太后也已弄清楚了事態的眞相，她大叫一聲，撲向兒子，可是，劉盈卻一閃身避開，把剩餘的乳餅也嚥了下去！並且冷冷地說：「母后，那會有報應的！我……」

他說不下去了！透了一口氣，仰天叫出：「戚夫人，我來了！」說着，轉身就向外走。

呂太后一撲不中，跌倒在地上，當兒子衝出宮門時，她掙扎着起來，命令內侍宣佈：「皇后今晨誕生了太子，母子平安。」

——當掖庭令宣佈太子誕生的消息之時，在未央宮內的皇帝，抱着如意兒的屍體死了。可是，他的死訊，卻延後了三天才宣佈……（一二九）（完）


## 重金徵求小說

茲有某大文化機構，擬出重金徵求中篇小說，文體不拘，但必須橋段新奇，文筆輕鬆，文長約以十萬字爲限，而且須將全部先行送交審定，一經取錄，決致重酬（每千字式十元）。來稿請寄工商日報信箱叁壹六號，函面請書明「應徵小說」字樣。如有特別要求，如保留版權及須退還稿件等，均請附函聲明，乃付足退稿郵票爲荷。

工商日報　分類廣告　價廉效大

蛇女改換節目　茱迪喜歡中國的生活

全線爆場　紐約 中央 大世界 好世界 光明 龍城 金星

桃源公司出品　古裝歌唱　奇情諧趣　巨片　龍城金星不日加入

慶祝新年　最佳電影

紐約大世界 兩院加開 五點半場 巨型班霸仙鳳鳴劇團 寶劍改編

任劍輝　白雪仙　梁醒波　領銜主演

避免擁擠　速定火座　預售三天戲票

導演：龍圖

跨鳳乘龍

監製：羅劍華

任劍輝 白雪仙 梁醒波 蘇少棠 任冰兒 許英秀 李香琴 馬笑英 金鳳儀　聯合主演

故事離奇曲折　動人笑料百出　新鮮趣聞　特技攝影　化千變萬　保證大快

白雪仙 公主誕　梁醒波 寶劍記　任劍輝 琴瑟

都城東樂　PRINCE'S METROPOLE

昨晚義映・滿堂采聲　今天獻映

必然擁擠・預售座券　滿眼春花片片歌獻一歲作萬佳人企翹

都城　東樂　票價調整　特等四元二角　後座一元七角　前座七角　祇看時裝最已值回票價

CINDERELLA AND HER LITTLE ANGELS

雲裳艷后

電懋公司出品　題材特別　組織最新　時裝歌唱喜劇

監製：鍾啟文　導演：唐煌

林黛　陳厚　蘇鳳　王萊　劉恩甲　田青　馬力　李明　林翠　沈重　十大明星主演

編劇：王月汀

大華 環球 北角 多利 油麻地 域多利 能城 金城 平安星

昨滿七院　今仍映

邵氏出品　神話　巨片　改編自奇情話劇

神頭奇鏡　千變萬化

歐嘉慧領銜主演　陸邦導演　吳丹編劇

能言鳥

歐嘉慧　江一帆　麥基　高亮　林艷　彭鵬　主演

皇都　麗都　仙樂　今天獻映

邵氏出品　武俠打鬥江湖俠義巨片

居村芬製片

樂蒂領銜主演　邵逸夫監製

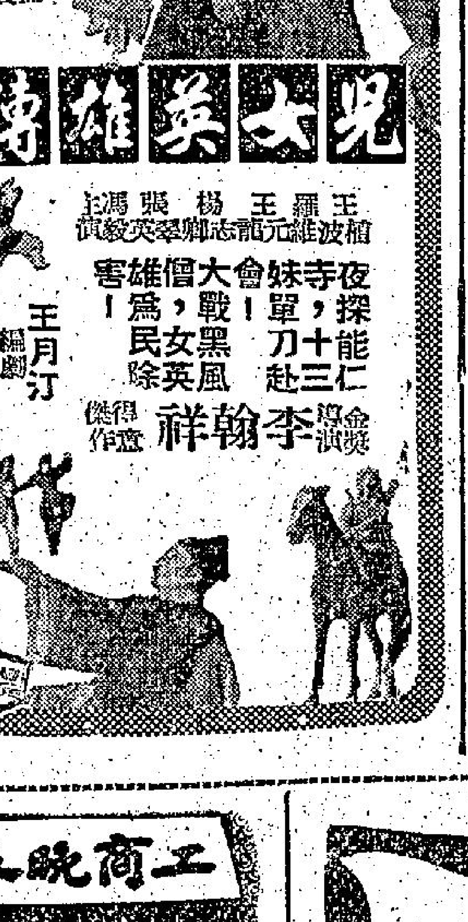

兒女英雄傳

王羅楊張馮　王月汀編劇

李翰祥導演金獎作

夜探能仁寺　三十刀單 妹　會戰黑風 大女英雄

九龍新華　香港豪華　今天獻映

美高梅公司　一九六〇年度第一號巨獻

加利谷巴　希路頓　查路士希登　最新傑作　百萬大王

新藝綜合體　中文字幕上片　壯麗彩色

怒海狂濤　兩雄爭霸　血肉相搏　驚心動魄

全粗線條　全部快動作！

新華早場十二點三　寶雲尼車站

遺失：我在九龍失竊工會證，特登報聲明作廢。陳唐兆龍啟

出讓：洗衣店出讓，深水埗繁盛地點生意千平，安定，內裝修完備，請到石硤尾邨下孫洽

工商晚報　分類小廣告　每行每天收費九毫　小字十四個　大字四個　期日登刊限不九毫
收費廉・收效大　無折扣・收費

娛樂戲院　明早　娛樂十點，樂宮十二點半　印度片一九五九　雄才偉略

今天最後　謝利路易傑作　糊塗艦長　DON'T GIVE UP THE SHIP　中文字幕　片上

明天　盛大獻映聯美巨片　和平萬歲　四大巨星　安東尼柏堅士　佛烈卡拉　提姆・樂度　嘉倫哥里夫利　力成公演

營業：天鵝閣美術片租賃　至港一家　請來一試　包保不差　軒尼詩道三九一號

英國萬能角鋼　堅固耐用可裝拆　貨架房屋間格裝拆便利　九龍吳松街十號二樓　電話：六四九〇六

租賃：寫字樓出租　灣仔駱克道勝利大廈　有寫字樓　電話：二七七六

寫字樓出租　九龍尖沙咀樂宮戲院大廈有大小寫字樓出租　有意者請到樂宮戲院辦事處

公寓：瑞士公寓　皇后大道中　坐近天星碼頭冷熱水浴室大便房出租　電話：三三八〇〇

嬋宮招待所　每房九元起　電話：二八一二三

# 馬會響應難民年
# 額外捐四百萬
# 支持福利工作
## 以三百萬元建診療所與中學校

【本報訊】羅馬會捐款四百多萬元與本港各慈善機構，作為對世界難民年貢獻。除此之外，馬會並已于較早時捐款十萬元與本港世界難民年基金，及特別捐助家庭計劃會一萬元。

馬會發言人並稱，上述捐款，絕不影响該會正常之每年之慈善捐款。在此四百多萬元捐款中，有三百萬元係用於兩項計劃，第一、以一百五十萬元，為政府與建初級中學校一所，地點可能在九龍。第二、在筲箕灣與建一間內外科療診所，經費亦為一百五十萬元。

此外，該會又以二十萬元作為獎助私立中小學學生用。馬會獎學金，如何分發，正由該會與教育司署商討中。

另一項捐助，係撥作興建九龍保護兒童會分會及露宿救濟會會所之用。

此外，該會又捐款四十七萬二千元與各福利組織，俾各會實施其各別之計劃。其中防務會佔五萬元，那打素醫院二萬五千元，保護兒童會二萬五千元，東華醫院二萬五千元，保良局一萬五千元，痲瘋會一萬五千元。

馬會發言人稱，此項捐款，係依據該會之傳統政策，係將年來之收入盈餘，捐贈慈善及半慈善之團體、會社與計劃。

世界難民年香港委會秘書紐甘比女士稱，渠對該會此項特殊努力，無限感激，許多人士對于馬會之慈善工作之程度，並無認識，直至彼等獲知幾乎所有機構均有一紀念牌，刻有「由馬會捐贈」。如無馬會之協助，香港之社會工作，將不致有今日之盛。

目前香港世界難民年基金亦已獲捐款十七萬元。（甲）

## 担心本港有變化
# 卡爾斯力促美商
# 儘快接納港限額
### 廠商將召開大會向倫敦致備忘錄
### 不惜撤銷輸英限額抗議港府行動

【本報訊】華盛頓卅日路透社電：一名高級政府官員，今日呼籲美國紡織業對香港自動限制某些紡織輸出之建議，快些作出決定。

該高級官員是助理商務部長卡爾斯，今晨他會與工業界代表會談。

各代表決定下週初在紐約會議，起草答覆香港方面建議的覆文。

在今日的會談中，卡爾斯說：鑒於香港有兩個分裂的集團，對限額輸美建議互相爭論，因此他希望美國方面能快些答覆。

他又說：香港政府將支持香港輸美製衣商會，以管理及監督限額制度執行，但如果我們幾日之內不表示意見，便會前功盡廢。

【本報訊】香港政府發表聲明宣佈支持部份製衣廠家，安排自動限制製衣輸美之後，頃已引起本港工業界的不安及將引起一場風暴。中華廠商會及棉紡業公會，已發表憤怒聲明，對政府這種態度，表示強烈反對；棉紡商會并聲明，不惜撤消港英限額協定，以抗議政府之妥協態度。

連日來各工業界紛紛舉行會議，討論政府支持部份廠商安排自動限額之事。各領袖人物並將舉行一次聯席會議，起草一份備忘錄，直接提交英國政府，因為他們認為，如向本港政府交涉，難望獲得贊同的接納。

中華廠商聯合會會長朱石麟，昨日發表聲明，指出政府的態度，違背在港英限額協議中所作的承諾，并將招致助長工業社團分裂，及招惹更多外國限制。

朱石麟說：「我們的政府，有責任為保障香港服裝商會而出面交涉，抵抗美國限制。」

棉紡業公會理事長王統元的聲明，堅決反對任何限制工商業的措施，不管是被動的還是自動的。王氏說：港英限額協定，已使本港紡織廠有嚴重犧牲及困難，如果政府在港貨面臨別國要求限制的壓力之下，不執行其在港英協定中所作的保證，則提前撤回港英協議，亦無不合。

王統元最後說：如果香港繼續只採取「給而不取」的態度，則長此以往，實非本港經濟所能抵受。（乙）

【本報訊】路透社曼徹斯達三十日電稱：蘭開夏棉業界人士，本日對于香港棉紡業暗示，可能終止限定每年港布及衣物一億六千四百萬碼輸英協議報之舉，並無驚惶之象。香港此項暗示，係于部份製衣廠承担輸美限額後所提出。港蘭開夏限額協議，有效期尚有兩年多，以前曾有所聞，謂香港可能在協議滿期之前，粉碎此協議，而最近之報導，似乎提供甚少可信任者。與香港磋商協議之蘭開夏三人代表團團員之一之克歷格爵士稱：「蘭開夏並不感覺港美協議將影响業已實行之香港蘭開夏協議。吾人之協議中，並無條款規定，因香港與他人一協議而會無效。余以係十分不合理，但余不以為彼等會如此做。」最大之棉業工會組織布人聯合會總幹事奇易斯胡總謂：「當政府堅持協議履以來，門工業對工業為基礎之際，余懷疑如香港將會破壞時，彼等坐視不顧」。（甲）

## 神經失常 男子服毒

【本報訊】今晨三時，元州街六十×號地下，有一男子被發現服毒，即由家人報警送入醫院救治。該男子名黃××，卅一歲，據報是精神病者，今年曾在精神病院留醫，至九月間始出院云。（乙）

# 東大街今晨火警
# 女住客撲救受傷

【本報訊】今晨八時，筲箕灣東大街廿九號（魚市場斜對面）地下，突然一陣濃烟從冷巷噴出，當時住床位女住客杜亞梅（廿八歲），首當其衝，被火煙刺激而醒，乃立即起床，以棉毡撲火，而致燒傷，身上衣服，全被燒爛。幸當時有其它住客起床，從廚房取水灌救，將火撲熄，不致釀成火災。在火燄高張之際，鄰近居民電警報案，隨有滅火車及救傷車駛到，當將傷者送往醫院。

查該廿九號地下，一共六伙住客，門前為從生車衣店，後有房三間，冷巷有二張床位，起火原因，傳係遺下烟頭，致燃着字紙與烟布云。（百）

# 氣溫再度下降
# 除夕尋歡仕女
# 宜備冬衣禦寒

【本報訊】寒流南下，本港氣溫急降，預料今明兩日，氣候還要更冷。

天文台今晨發表天氣預測說，今日吹緩冷北風，風勢和緩，但空曠地方，風勢清勁，天色晴朗。

颶風夏麗，今晨二時，集結於馬尼拉東南偏東約二壹〇哩（東經一二四·六度與北緯一三·五度之週圍三十哩內）向西南偏西或西移動，時速十三哩。

強烈大陸性反旋風，及一股集結於日本以東之小型反旋風，籠罩中國、日本、及鄰近海域。

今晨七時，天文台紀錄為五十八度，濕度為百分之七十四。

昨日氣溫，最高為七四·〇度，最低為六一·三度。（乙）

## 紐約鎊漲 金鈔牛皮

【本報訊】今晨K金開盤二五〇·三七五，隨升二五〇·五七五（九時五十四分），期鈔開盤五·六九，隨跌五·六八七五。宋紙開盤五·八六五，美鈔按五·七一五，通天單按五·七〇，加單按五·九二五。紐約轉賬鎊乙式，倫敦轉賬鎊漲一文二五。（恒）

## 官塘再興建 十九座大厦

【本報訊】官方今晨發表，官塘第二期徙置大厦工程，約於兩個月後動工。此期計劃，共建H形大厦十八座，及I形者一座，均係七層高，將可居住四萬八千人，此批大厦將建於新填地之東北部。

在六座大厦之地下，將有課室九十個，以供開設學校之用，此外又在其他大厦設社會中心。預定三月與工，十五個月內完成。

# 筲箕灣大老鼠
# 咬傷男童左掌

【本報訊】筲箕灣鼠患未絕，今晨又有大老鼠一頭，咬傷熟睡中之小孩左掌，流血如注。

據悉，成安村十九號木屋，一婦人與歲男嬰馬德金同寢，一時半左右，婦人因小童哭聲驚醒，發現小童之左掌為老鼠咬傷，血流如注，當即報警送院醫治。但老鼠則逸去，未能捕獲。（日）

## 廟街四樓住客
# 反對重建
# 今晨獲准

【本報訊】九龍廟街一三〇號至一三六號四幢樓宇住客，聯合向合議庭上訴，請求判令取銷工務局所發給業主之重建証，及裁定該樓仍受租務法例管制。今晨合議庭判上訴獲准。合議庭由副按察司百里渠及奧云士聯合組成，上訴人為廟街一三〇號至一三六號之住客何保生等四十七人，由張永賢律師代表，反對上訴人為工務局長，由檢察官史尼代表，業主鄭少球則由余叔韶大律師代表。

原案之起因，業主（第二反對上訴人）於一九五七年六月間，在上址地段租約期滿時，獲工務局長發出重建証，而將上址收回。住客方面反對，被高院民庭駁回，該批住客遂向合議庭上訴。（尚）

## 前女拔萃校長
# 來港參加百年校慶

【本報訊】拔萃女書院前校長捷本絲小姐，今乘機由倫敦抵港，出席明年一月十四日開始之該校百年紀念慶祝。港督柏立基爵士將出席十四日上午之畢業禮，是日上午，該校並舉行聖餐禮，晚間舉行感恩晚餐，校董會主席何明華與該校校長西蒙絲夫人，將主持是日之活動及款待嘉賓。

捷本絲小姐及現時在英之兩位前校長來港，參加慶祝，係由校友及校友會金會主持，並負担旅費。

捷本絲小姐廿六歲時即任職該校，繼續服務至一九四一年，現任英國威爾斯聖瑪利校長，伊將飛返英國，及時主持一月十七日新學期開課。

梳雅小姐及賀蕾爾小姐，乘鐵行公司郵船，下月十一日抵港，梳雅小姐為拔萃女校一九二五年至一九三九年之校長，賀蕾爾小姐為一九四六年至一九五一年校長。一月十六日中午，該校將設茶會歡迎三位舊校長，當晚由家長教師會在該校大禮堂設讌款待。

## 傑志足球隊訪越
# 定元旦啓程
### 昨日以八比一大勝中華

【本報訊】昨天兩場足球聯賽，在花墟警察球場舉行，頭場中華預備組對傑志預備組，傑志僅得九人應戰，但中華實力不強，仍贏不了傑志，卒以一比一戰成平手。

甲組賽傑志對中華，傑志原陣出擊，中華則因人數不足，以正在踢過預備組賽事的球員何恩、何煜榮、何少偉、張耀國補足人數，四入迎賽兩場，當然疲之難支，遂為傑志佔盡優勢，上半場成績四比一，傑志佔先。下半場中華更見不濟，為傑志再攻入四球，總計成績八比一，傑志擊敗中華。

比賽完畢，傑志主事人宣稱：傑志定元月一日下午二時乘越南航空公司班機，赴越南比賽三場，一行十七人，賽畢即乘班機於元月七日返港。一切入境手續，已於昨日下午由領隊何三星赴越南領事館辦妥。（霆）

## 甲組足球聯賽形勢
（截至十二月卅日止）

| 隊名 | 賽 | 勝 | 和 | 敗 | 得球 | 失球 | 積分 |
|---|---|---|---|---|---|---|---|
| 傑志 | 十一 | 八 | 一 | 二 | 四二 | 十二 | 十七 |
| 東方 | 十 | 六 | 二 | 二 | 廿一 | 十五 | 十四 |
| 南華 | 九 | 六 | 一 | 二 | 卅一 | 十三 | 十三 |
| 九巴 | 十 | 六 | 一 | 三 | 廿八 | 十三 | 十三 |
| 愉園 | 十 | 五 | 二 | 三 | 廿二 | 十八 | 十二 |
| 中巴 | 十 | 三 | 四 | 三 | 十九 | 廿九 | 十 |
| 東華 | 十 | 四 | 一 | 五 | 十六 | 十五 | 九 |
| 光華 | 十 | 三 | 三 | 四 | 廿二 | 廿四 | 九 |
| 警察 | 十 | 四 | 〇 | 六 | 廿四 | 卅五 | 八 |
| 星島 | 九 | 三 | 一 | 五 | 十八 | 廿五 | 七 |
| 陸軍 | 十 | 二 | 一 | 七 | 廿七 | 卅二 | 五 |
| 中華 | 十一 | 一 | 一 | 九 | 十三 | 五二 | 三 |

## 洛克道車禍
# 汽車傷小童
## 車內女乘客亦傷頭

【本報訊】今晨九時許，銅鑼灣紐約戲院後之洛克道，發生私家車傷人，車上一少婦亦受傷。事後，由十字車送醫院。

該自用汽車當時從波斯富街駛入洛克道，一個四歲大之男童，橫過馬路，致被車撞傷頭部，而車上後座之女子，亦因座車突然煞掣，致頭部向坐位撞去，亦傷頭部。但司機無恙。

受傷男童名陸琪芝，四歲，住波斯富街七十二號。杜黎氏，廿四歲，住英皇道一五三號。（百）

## 由港赴澳途中
# 佛山輪男客
# 突離奇失踪

【本報澳門訊】昨由港開澳之佛山輪，抵岸時船員突發覺唐餐樓一二四號位搭客離奇失踪，一般懷疑該客途次跳海自殺。

該客購票時認名曹静濟，五十九歲，遺下香港身份証及回港証，報住佐治大厦五樓。

船員見各客上岸後，一二四號位遺下一公事包，西裝外衣一件，內有港身份証、回港証及港幣廿餘元。現各物已交警廳存案。

# 利便居民迎新歲
# 渡海輪通宵開行
## 元日火車及離島小輪均加班

【本報訊】今日為一九五九年大除夕。今晚子夜十二時，各教堂鐘聲齊鳴，港海內船汽笛長鳴，泊海面船艦，更放五色烟花，齊祝新歲來臨。

本港水務當局，在新年時期，為使市民獲得充足供水，今日除夕，各區供水時間，由下午四時半至晚十時半，九龍則由上午……供水區域，則是日由上午六時供水至十時止，明日元旦，各區供水時間一律為七時至下午十時半。

交通方面，天星小輪今晚通宵派船行走，明日元旦，則晚上尾班開至凌晨三時；油麻地小輪汽車渡海船，今晚尾班延至凌晨二時。由尖沙咀及佐敦道開出的各幹綫巴士，尾班車均延長服務時間，至元旦日上午二時零二分開出。至於中華巴士及電車，則照平常時間，并未延長。

明天元旦，離島小輪，郊區巴士及火車將增加班次，方便居民度假郊遊。（乙）

# 元旦貼士
王文

| 場 | 號 | 馬名 | 騎師 |
|---|---|---|---|
| 第一場 | 一號 | 友誼賽 | 崔錦焜 |
| | 四號 | 奇蹟 | 周森 |
| | 冷門三號 | 大王 | 告魯士 |
| | 十號 | 旋紡輪 | 羅沙 |
| 第二場 | 九號 | 智勇將軍 | 郭子猷 |
| | 四號 | 夏廉施 | 蔡飛 |
| | 冷門六號 | 小姐定和 | 布廸盧 |
| | 八號 | 穩利 | 侯斯 |
| 第三場 | 十號 | 偉風 | 洪燮康 |
| | 十五號 | 虎嘯 | 郭子猷 |
| | 冷門六號 | 夏夜月 | 陳杰 |
| | 四號 | 叮噹 | 陸惠明 |
| 第四場 | 五號 | 天羅大 | 陳杰 |
| | 一號 | 自由勝利 | 林敬德 |
| | 冷門二號 | 樂駿 | 郭子猷 |
| | 四號 | 值博 | （未定） |
| 第五場 | 五號 | 馴寶璽 | 蔡克文 |
| | 一號 | 百年達 | 布林利 |
| | 冷門二號 | 做得 | 林敬德 |
| 第六場 | 一號 | 從心所願 | 陳杰 |
| | 六號 | 勇王子 | 司馬克 |
| | 冷門三號 | 好想 | 郭子猷 |
| | 十二號 | 雲深鹿 | 阿圖茂 |
| 第七場 | 十二號 | 過得去 | 郭子猷 |
| | 十四號 | 大利 | 阿圖茂 |
| | 冷門六號 | 錦雲 | 司馬克 |
| | 十號 | 入之鷂 | 陳杰 |
| 第八場 | 一號 | 十足收成 | 司馬克 |
| | 十一號 | 雅鷗公主 | 阿圖茂 |
| | 冷門二號 | 捷先登 | 陳杰 |
| | 十二號 | 感謝 | 盧榮康 |
| 第九場 | 六號 | 大文豪 | 陳杰 |
| | 二號 | 輝煌 | 韋耀章 |
| | 冷門四號 | 五金 | 司馬克 |
| | 九號 | 復活 | 洪燮康 |

附註：此貼士截至發稿時止，馬會正式上陣配搭，尚未公佈，如配搭有變化，請酌備考慮。

## 「雙城記」名導演
# 勞艾德訪港
## 對國語片興趣甚濃

【本報訊】以導演「雙城記」以及其他三部巨片之美國名導演勞艾德夫婦，定一月二日上午，乘「克利夫蘭總統」號郵輪抵港。勞艾德為美國加州洛杉磯人，對中國國語影片興趣甚濃，並擬在其留港期內，會見各有關製片公司當局，與甚本技術，作一詳細解釋，俾供參攷，期中國國語片能趕上國際水準。在勞艾德導演下之名作，除「雙城記」外，向有「叛艦喋血記」等。勞艾德夫人亦為好萊塢劇作家與報界專欄作家。勞艾德夫婦定一月十五日乘「胡佛總統」號……

# 今晨圈中最後試跑
# 第九班馬變化較多
・伯樂・

本報今日馬經專刊，係在較早時間發稿，其中配搭，係根據截至昨日當止情形而報導者，一切正式之配搭，當以今日午後馬會正式公佈者為準，但今晨圈中試跑情形，新過磅者，極為一般馬迷所欲悉，將較特別者，補充擇述如下：

今晨新過磅最多者，為第三場之第九班馬一里賽，蒸水皮馬面臨淘汰邊緣，大家都力求一逞，計有：布林利過磅安琪娜，玉劍影過磅監火車，韋耀章過磅芳鄉。

此外：司馬克過磅十足收成及牙籤，陳麟過磅迷惑及太陽，告魯士過磅大王去，陳杰過磅前程萬里，湛兆霖過磅奇跛（看來郭子猷此場將策金城出賽）。

# 我國護照費
# 元日起減收
## 澳門專署奉命執行

【本報澳門訊】外交部駐澳門專員辦事處，頃奉外交部訂定護照簽證費新例，由中華民國四十九年一月一日開始，減收各項費用如下：

㊀簽發護照每本葡幣卅元，另印花稅三元。

㊁加簽每次葡幣七元五角。

㊂邦交國家人民入境簽証每次卅元，美籍人則照中美換文規定免收費用。

㊃無邦交國家臨時入境簽証，及無國籍人入境簽証，每次卅元。

㊄邦交國家人民過境簽証十五元，美國人免收費用。

㊅無邦交國家人民過境，及無國籍人過境簽証，每次十五元。


投注研究

德國 克療痰 （ALANDA SAFT）

消炎，潤肺。止咳，除痰。一服見效。

此藥採用消炎性植物 Helianthe 製成，能將濃稠之痰溶化，使發炎瘀塞之喉部，立覺舒暢，服後立即入血發揮療效，故收效神速，凡痰多，劇咳，氣管迫壓，咳嗽全消，此藥更能潤肺扶元，可令體力增強，對衰弱久咳之患者，最為適合，純為菓汁液，不含麻醉劑及酒精，服後胃口舒暢，小兒孕婦均可安心採用。

主治：傷風咳，急性慢性氣管炎，痙攣性乾咳，感冒性咳嗽，哮喘，小兒百日咳（雞咳）老年久咳。痰多，各種不同型痰液（膿狀黃痰，白痰，黏結晶痰，堅靭頑痰）

德國康斯漢尼大藥廠出品

Kelvinator 華荣家 雪柜

家庭型

貯藏位置廣濶
冷氣通達和勻
自動溶雪
礦類分格貯藏
保用五年

總代理 遠東洋行 雪廠街雪佐治行地下 電話：32509 21050

施恩軟膏 濕疹專門藥物

急慢性濕疹 立刻止痕癢 頑固難治症 兩週內痊癒

備有精美說明書贈送 歡迎函索

（各處有售）

日本山之內大藥廠出品 興業大藥行總代理

香港林甸乍街二拾六號二樓 電話二一七三九


## 新年娛樂最佳貢獻
# 「兒女英雄傳」隆重公映
# 樂蒂首次主演武俠片
## 麗都、仙樂、皇都三院聯合獻映

「兒女英雄傳」，是邵氏製片公司本年度傾力攝製的古裝俠義打鬥鉅片，場面相當緊張，情節曲折生動，為最佳導演李翰祥又一精心力作，本片已排期於新年假期中推出，在麗都、仙樂、皇都三院盛大獻映。

「兒女英雄傳」的男女主角為樂蒂與王植波，樂蒂在片中一人飾十三妹、張金鳳兩個不同性格的角色，演來栩栩如生，這是她從影以來，第一部主演的古裝武俠片。

如所週知，古裝武俠片是不同於一般時裝劇類似的扮演，不說別的，單就那一身裝束，行動舉止便已受到不少牽制，何況，一舉手一投足，還要像演平劇那樣認真，講究身段。樂蒂過去所演的影片，大部份是時裝劇，這次飾演十三妹，可說是初試啼聲，第一回紮頭巾，穿緊身衣，紮馬步，耍大刀，有人替她耽心，惟恐這位一向看如林黛玉型的女孩子，要她紮起襯當打武功，似乎不能如理想的勝任，誰知事實勝於雄辯，經過扮相後的臻於完善，樂蒂，簡直就像換了一個人，在演出中，不但沒因裝束使她的演技稍有遜色，反而表現出特殊的成就，這真是一種出人意外的奇跡。但是，你會覺得奇怪嗎？不必，所謂能者無所不能，一點裝束上的改變，是不能限制她演技發揮的，十三妹之所以給她演活了，並不在乎服裝的如何而然，主要的還是在於她能把握劇中人的個性與情感。這點，以樂蒂優越精湛的演技，是足以勝任而無困難的，尤其是她為了演出，特地追隨名師，苦練得來的武功，騎術和射擊，要將出來就連內行人也讚賞不已。

# 從「兒女英雄傳」談小說的原著

邵氏公司出品的武俠打鬥鉅片「兒女英雄傳」，係由燕北閒人的原著改編搬上了銀幕的。電影和戲劇，原本是歷史文化藝術的一部份，古代人民生活的紀錄。邵氏公司近幾年來對于發揚我國歷史文化藝術方面，不遺餘力，所以先後所拍攝的歷史古裝片很多，其代表作有「貂蟬」、「倩紅蓮」、「江山美人」以及最近完成的「兒女英雄傳」和「倩女幽魂」等影片，前三部已在各地上映，成績非常美滿，獲得觀衆熱烈的歡迎；以邵氏公司的雄厚實力，和豐富的古裝片拍攝經驗，「兒女英雄傳」和「倩女幽魂」，必更能後來居上，齊勝于「貂蟬」的更輝煌更光榮的實績。

「兒女英雄傳」在民初的時候，就曾被改編為平劇，連台八本演出。但是其中最精采的是「悅來店」和「能仁寺」這兩齣戲。這次邵氏公司拍攝此片，也是以這兩場精采戲為全片的骨幹，做了「棄其糟粕，取其精萃」的地步。

「兒女英雄傳」小說的原著人文康，字鐵仙，別署燕北閒人，他的祖父乃是清乾隆年間的大學士，家際赫赫，相當通順，所以他一生宦途，最初當京官，以後外放知府，官至「駐藏大臣」之職。他寫此書的動機，可能和他的家庭環境有很大的關係：他的幾個兒子都沒有出息，吃喝嫖賭，無所不為，以致弄得家道中落。文康的晚年，感到沒有一個好兒子，所以著書自娛，要在自己的作品裏，創造出一個理想的好兒子來，彌補自己的畢生遺憾。這點，我們在書中人物安龍媒、十三妹、張金鳳三個人物的塑造中，不難窺出作者的原意，何嘗不是把他們三人當作自己理想中的兒子、女兒、媳婦的典型。

「兒女英雄傳」上的男女主人翁有三：一是文弱書生安龍媒；一是俠骨柔腸的十三妹；一是閨閣千金張金鳳。在影片上以名作家兼書法家的王植波來飾演安公子，實在是最合理想人選。邵氏美豔紅星樂蒂，飾演十三妹兼飾張金鳳，樂蒂雪膚花貌，在香港影壇上的女明星中，論扮演古裝美人，無出其右者，這也已是一致的公評。但見她所扮演的女俠十三妹，明豔照人，嫵媚多姿；她所扮演的張金鳳，溫柔腼覥，貞靜嫺淑。雖然這兩個女主人翁的身份個性完全不同，但是樂蒂對于人物揣摩方面，確有其獨到之處，才能把十三妹演得生龍活虎般的，把張金鳳演得弱不勝衣似的，各有各的神韻，各有各的氣質，迥然異趣，實是難能可貴。

演員表

| | |
|---|---|
| 十三妹 | 樂蒂 |
| 張金鳳 | 樂蒂 |
| 安公子 | 王植波 |
| 黑風僧 | 鄒維 |
| 鄧九公 | 王元龍 |
| 白臉狼 | 楊志卿 |
| 賽西施 | 張翠英 |
| 金鳳母 | 羅蘭 |
| 虎面僧 | 馮毅 |
| 傻狗 | 孫祥 |

# 全能導演李翰祥
# 又一部精心結構

這許多年來國產影片未能如理想般的猛進，大家對導演地位不大重視也有很大的關係，或多或少地受了許多影響。近一兩年來，這一現象已改變過來了，觀衆對導演的重視，日在提高中，把注意力由演員表上女明星的名字，轉移到導演的名字上來，這不失為是一種好現象，事實上一部電影的成敗，和導演的處理手法，關係極重大。因電影是綜合性的藝術結晶品，演員的演技，所負的祇是個人的部份責任，而導演則不然，綜攬全片大權，俱是得失成敗，繫於一身的。

現階段香港的導演羣中，李翰祥不失為成就貢獻較大較多的一人。他在我國銀色藝術園地裡耕耘了一段久長時間，也是一位祇知埋頭苦幹工作的勤奮園丁，他所孜孜不倦的祇是如何去提高我國電影藝術的水準，這幾年來，他曾因「貂蟬」影片而為我國電影史上寫下了光榮絢爛新的一頁。目前香港電影事業能漸漸導入正軌，走向繁榮的道路，呈現出一片光明的遠景，李翰祥確是致力於此，而又已有顯著成績表現出來的一人。

他近年來的作品，有七彩歌唱歷史古裝片「貂蟬」和「江山美人」，有現實諷刺喜劇「安琪兒」、「全家福」，有詭奇偵探片「殺人的情書」，有愛情教育片「妙手回春」，有武俠打鬥片「兒女英雄傳」，奇情故事片「倩女幽魂」等等。從影片的風格來說，幾乎大體上已包括各影片風格之大成了，由此可知，他導演戲路手法之廣，稱他為「全能導演」也並不為過。

尤令人欽佩的是李翰祥對工作忠實嚴謹的態度，無論對劇本的選擇，對演員人選，對鏡頭位置和處理，也無不力求認真，甚至對於道具和佈景方面，也是一絲不苟，絕不馬虎，這是他對觀衆負責態度的表現，而這正是一個從事藝術工作者所不可或缺的彌足珍貴的良知。

「兒女英雄傳」這部小說，是李翰祥平日最喜愛的小說之一，心得殊多，尤其對女主人翁十三妹的慷慨好義，極力助人，見義勇為的義俠氣概，更是欽佩敬仰不置，所以這次他特地把這個故事搬上銀幕，把這個可敬可佩的女中丈夫，介紹給觀衆，也是深寓一番苦心的。

上圖：女俠十三妹在馬上，突聽到一陣馬嘶聲，發現了安公子。下圖：安公子瞪起一雙受驚而詫異的眼睛，向她注視。

工商晚報

# 馬經

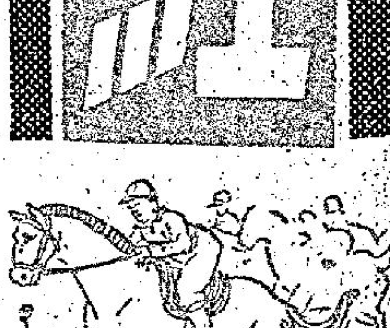

# 元旦賽馬秩序九場
# 第一班馬爭董事杯

## 第四七八九班馬匹亦均有節目
## 正午十二時開賽完四場後午餐
## 局勢多屬均衡料屆時激戰難免

**文論馬**

第六次賽馬首天排在六〇年元旦日舉行，由十二時開始，分上下午角逐，共賽九場，時逢假期，爆場必矣。秩序由第一、四、七、八、九班馬担任，主要節目爲第一班馬賽六化郎，爭奪董事會杯，十二駒報名，全數上陣，熱鬧氣氛，在第一班久已未見，必有精采演出，夜遊人保持之紀錄，已岌岌可危了。

綜觀大局，多見均衡，形勢上似利熱門，但因低班馬場數佔多，熱門是否可靠，在賽前實不敢作武斷式的下判，不過，目前已踏入季中，各班馬多經過四五次的演出，一進一退，較有綫索可尋，應冷應熱，或不至如季初時之失準，觀乎近次賽果，熱門連佔優勢，當非一時巧合，希望今次熱門再靈，樂得皆大歡喜，共發新年財。

騎師機會，似乎壟斷在幾位名師手上，陳杰、司馬克、郭子猷、阿岡茂、蔡克文、洪燮康等，除羅拔出場次數略少外，其他均有六七場上陣，每人勝一場，已超過半數，這論可以抒寶，故其餘能分潤者，實在不多了。頗得馬迷擁戴之梁滔舜，今次出場次數驟增，可惜實力並不十分強，能勝一場，已算技術取勝，總之能有好演出，便無負于馬迷渴望，勝敗不足計也。

茲將各場機會，評述如下：因篇幅所限，先將預測刊出（賠士請閱港聞版），但最後更動，已恐不及，乃本報明日休息，不再補述了，臨場自加選擇可也。

### 第一場　第七班，六化郎，紅牌生賽

1 友誼賽　一四五羅錦焜（7，雄，托）
2 懿德　一四五何偉航（5，雄，亮）
3 大王　三六告督士（11，雄，羅）
4 帝蹤　一四七周　森（11，雄，吳）
5 水仙皇后　一四〇（5，雄，紅）
6 靈芝兒　一四六鄭錦（8，雄，羅）
7 世述日　一四〇洪兆棠（6，雌，紅）
8 香橙美人　一四一莫秀松（9，雌，蘇）
9 樂滋倍　一四五庇梁康（7，雌，福）
10 旋紡輪　一四二羅　沙（11，雌，加）
11 復仇　一四六綠仲庭（11，雄，托）
12 維娜絲　一四八（8，雌，紅）
13 勇愛驊　一五〇（8，雄，蘇）
14 節節勝利　一四〇未　定（7，雄，加）

△節節勝利出否未定。

△友誼賽賽質頗佳，絕非第七班所能留住，遲早都應升高一兩班，才合道理。爲其如此，便恃質凌人，對準備工夫，僅以輕描淡寫出之，以老托之穩健作風，似乎格格不入。它以短途起家，新馬初賽時，僅敗於高班第一班之好趣，前質相當可人，今次再逢短路，憑超然之質，應可視同儕如無物，不過，準備與操練，總使人有志存心耳，論質應勝，穩則難言。同底還有一西復仇，過於恃質而授人以隙，準備上反較前著積極得多，對手人以幻覺，但復仇久沉初轉，近狀亦未十分可靠，如以爲主力，更難有信心，苟正副未分明，切勿孤注擲，觀望爲宜。

△奇蹤準備充實，近況不弱，此程爲看家本領，在舊馬中不失爲穩健之一員，惟不易勝，前試昇次，要遜後上取勝，對紅牌賽似不十分適合，但周森手風正順，仍可望熱門份子失準，巧取一功，否則難捋，可望有滿意演出，即使鬥不過友誼賽，三甲中仍少不了它一份，穩位望贏。

△旋紡輪騎運已不弱，六化郎恰可之第，尤其易贏，甚合紅牌生胃口，才華雖……，仍可望熱門份子失準，巧取一功。

### 第二場　第八班，半里一七〇碼

1 前程萬里　一三八鄧錦焜（7，雄，托）
2 黃金時代　一四五梁滔舜（6，雌，吳）
3 豔陽　一四五阿岡茂（10，雄，福）
4 夏康施　一三六關　飛（13，雄，關）
5 百萬獎金　一三四司馬克（6，雄，亮）
6 利定小姐　一三九布廸處（7，雄，皮）
7 鐵木兒　一五〇洪燮康（9，雄，蘇）
8 穩利　一四〇侯　斯（8，雄，孫）
9 智勇將軍　一四二郭子猷（10，雄，關）

△全體上陣。

△關貝聯座出智勇將軍與夏康施，速度上幾可驅衡一切，大局已在掌握中。智勇將軍仍未老退，當較夏康施勝一籌，但狀態則難得全勇，幾乎一季中祇得一兩次好轉耳，今次積極砥礪，狀態較前頗有進益，但距大勇仍有距離，目前達到水準上，以之應付中前對手，尚覺稍超，如郭師主戰，即可捧場，否則寧取夏康施。夏康施已超齡，本季是其最後賽跑生涯，不慈不落力，近況活潑得如火如荼，半里的前窗速度，智勇將軍不容易將其看得緊，同室操戈之勢已成，贏位博夏康施，不中不遠。

△利定小姐有相當前速，在短途可派用場，上次放半里，遇夏康施亦在最後百碼始能越過，今次路更短，更易爲力，有突擊之本錢，未可輕視。

△穩利由侯斯耐心訓練了幾個月，目前已上軌道，出閘如不落後，可能突如其來，大冷則注意。

### 第三場　第九班，一里

1 安琪娜　一四八蔡克文（7，雌，托）
2 愛得勝利　一四七梁滔舜（11，雌，紅）
3 雌火車　一四五鄭鴻鈞（8，雄，福）
4 可嘻　一五二陸惠明（9，雌，蘇）
5 恒鄭　一四五布林利（7，雄，托）
6 夏綠日　一五二陳　杰（12，雄，吳）
7 芳卿　一四六李　路（11，雄，趙）
8 瑪利安　一四一洪兆棠（11，雌，羅）
9 名花　一四五（13，雄，脫）
10 偉風　一五四洪燮康（7，雄，四）
11 實力到家　一三九司馬克（6，雌，吳）
12 神駿　一三八阿岡茂（7，雄，蘇）
13 銀鸚鵡　一三九黃　萊（13，雄，貝）
14 陽輝　一四三（10，雄，蘇）
15 虎將　一五〇郭子猷（8，雄，脫）

△名花及陽輝，有不出訊。

△偉風健康已復原，今後扶搖直上，升高一兩班，是指顧間事，上次初出，路程未宜，排檔不利，被可嗜窩放而力追不及，今次路短，當不易如上次的放縱取勝，但此類馬永不抬頭則已，一經贏過，估計便完全不同，既有超班前速，同儕要將其看緊，亦非容易事，近況保持勇勁，再來一次放窩取勝，亦不足奇，冷落仍可再追。

△愛得勝利與梁滔舜，是一對極成功的配搭，無巧不成話，上季勝同程，又是由叮嚀窩放而遠後上取勝的，今次環境正相同，歷史可否重演，使人憧憬不置，馬性雖難捉，捧人可也，半冷佳選。

### 第四場　第八班，一里二五

1 自由勝利　一五四林敬德（9，雄，蘇）
2 樂駿　一四二郭子猷（10，雄，加）
3 壽利　一五〇洪燮康（6，雄，蘇）
4 值博　一四八未　定（8，雄，福）
5 大羅天　一五二陳　杰（6，雄，福）
6 幸運兒　一四五陸惠明（7，雄，蘇）
7 人上人　一三六阿岡茂（11，雄，貝）
8 黃金百萬　一三九（8，雄，吳）
9 偶好　一三七布廸處（8，雄，亮）
10 颱風　一四四司馬克（5，雄，福）

△黃金百萬有不出訊。

△大羅天非廢材，健康一經正常，斷無在第八班不能出頭之理。上次之敗，顯……

## 董事杯賽論[illegible]

**過去此秩序係以韋耀章策夜遊人演出最佳，時移世易，後浪推前浪，此次角逐者大不乏人，觀本年來一班馬三次演出均有超水準成績造出，料屆時當有一番激戰。**

·馬林·

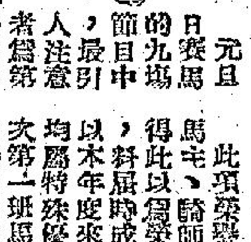

元旦賽馬的九場節目中，最引人注意者爲第六場之第一班馬六化郎董事杯賽。是場報名馬有十二匹之多，屆時縱使或有少數馬匹缺席，但場面仍十分熱鬧。蓋集好手於一堂，而此番且有不少新秀混入其中，在近年來一班馬場面多屬冷落中，而此番竟有如此熱鬧場面，誠馬迷眼福不淺也。

此項榮譽錦標節目，無論馬主、騎師及練馬師，均欲得此以爲榮，勢必力爭勝利，料屆時成績當必超脫。誠以本年度來的第一班馬演出均爲特殊優異者，計本年三次第一班馬秩序：㊀一里一七一碼爲蔡克文之寶力寶以一分五十一秒正掄元，刷新此程紀錄；㊁半里一七〇碼爲陳杰之從心所願掄元，締五十七秒二佳績，又刷新此程紀錄；㊂一里三化郎六十五碼，又爲蔡克文之寶力寶以二分二十七秒四平等過去挪威王紀錄。查挪威王當時勝此程係負一四七磅，今寶力寶則負一五四磅，無形中亦是此程之最佳者。由是看來，本年第一班馬之成績特殊超脫，概可想見矣。現此程紀錄者爲韋耀章策夜遊人之一分十三秒三，且看何駒能創此程紀錄。

查董事杯係在戰後一九五四年起設辦的，每年舉行一次，均係由第一班馬担任，跑六化郎短途，歷時七載，仍無變更。一九五四年創設此錦標時，係在五月舉行，由翌年起，即改定在元旦舉行，藉增加新年賽馬之熱鬧氣氛。

在一九五四年及以前，司馬克之「紫火」，依然是大熱門，結果又「名落孫山」，布林利策「霹靂仙」，擊敗「愛維廉」，爆出冷門，每派六十七元三角。

……結果「紅光」僅以短馬頭而勝，郭子猷個人在此項錦標中，與在此賽亦因兩次勝利。

此賽除郭子猷兩屆冠軍外，布林利、奧利蓮、莊洪康、韋耀章各勝一屆，奧利蓮休職多時，莊洪康受傷未癒，餘各人本次皆有上陣機會。茲錄六屆董事盃盟主履名如后：

| （年份） | （馬名） | （騎師） | （時速） | （派彩） |
|---|---|---|---|---|
| 一九五四年 | 愛維廉 | 奧利蓮 | 一分十三秒三 | 卅一元七角 |
| 一九五五年 | 雷蹄仙 | 布林利 | 一分十三秒二 | 六十七元三角 |
| 一九五六年 | 夜遊人 | 郭子猷 | 一分十五秒三 | 十四元一角 |
| 一九五七年 | 雲深龍 | 莊洪康 | 一分十五秒一 | 廿六元一角 |
| 一九五八年 | 夜遊人 | 韋耀章 | 一分十三秒三 | 十一元 |
| 一九五九年 | 紅光 | 郭子猷 | 一分十三秒四 | 十六元六角 |
| 一九六〇年 | ？ | ？ | ？ | ？ |

### 第五場　三化郎六五碼，第四班，一里

1 百年達　一四四布林利（8，雄，加）
2 做得　一三七林敬德（9，雄，蘇）
3 話盒　一三六布廸處（9，雄，福）
4 雅讓　一四五（7，雄，超）
5 翻賀蟲　一三七蔡克文（8，雄，米）
6 永恆　一四九洪燮康（9，雄，蘇）

△翻賀蟲命途多舛，自前年度一度爆出雜傷有不出訊，出馬雖少，但頗勢均……

### 第六場（董事會杯）第一班，六化郎

1 從心所願　一五〇陳　杰（9，雄，羅）
2 迷惑　一三五陳敏勝（9，雄，紅）
3 好趣　一四〇郭子猷（5，雄，貝）
4 幸運號碼　一四五蔡克文（6，雄，紅）
5 挪威太子　一三三布廸處（6，雄，皮）
6 勇王子　一五二司馬克（5，雄，吳）
7 反叛　一四七布林利（5，雄，托）
8 紅光　一四九梁滔舜（9，雄，托）
9 夢梁美　一三七洪燮康（6，雄，蘇）
10 斯利時　一三五王劍影（9，雄，托）
11 西施　一三六韋耀章（6，雄，加）
12 雲深龍　一四四阿岡茂（8，雄，脫）

△從心所願雖起短途，非一時之勢，如今後專注，難步……

### 第七場　第七班，一里

1 太陽　一三六梁滔舜（7，雄，加）

### 第八場　第四班，六化郎

1 十足收成　一四五司馬克（5，雄，托）
2 提先登　一三二陳　杰（10，雄，羅）
3 呂布　一四一洪燮康（7，雄，蘇）
4 唐璜　一四九布廸處（8，雄，脫）
5 萬利　一五四未定（8，雄，貝）
6 奇敵　一四三（6，雄，吳）
7 金城　一四八郭子猷（8，雄，吳）
8 凱旋門　一四〇鄭鴻鈞（13，雄，脫）
9 挪威少女　一四一關　飛（10，雄，皮）
10 凱利　一四二未定（6，雄，羅）
11 雅蘭公主　一四〇阿岡茂（8，雄，脫）
12 感謝　一四一庭梁康（7，雄，羅）
13 萬事勝意　一五二殷濤闈（8，雄，亮）

△萬事勝意出否未定，奇敵有不出訊，均勢之局，頗有劇爭。

### 第九場　第四班，六化郎

1 彭諾　一四〇王劍影（6，雄，羅）
2 鸚鵡　一五二韋耀章（7，雄，羅）
3 欣欣　一三未定（10，雄，羅）
4 五金　一四九司馬克（11，雄，脫）
5 金必得　一四四蔡克文（7，雄，托）
6 大文豪　一四五陳　杰（9，雄，羅）
7 偶美馬　一四二（7，雄，羅）
8 夜明珠　一五〇洪燮康（6，雄，脫）
9 復活　一四四洪燮康（10，雄，蘇）
10 旋轉輪　一四四陳藏麟（7，雄，加）
11 超管　一四六鄭鴻鈞（6，雄，吳）
12 勝感　一四二（9，雄，紅）

**投注研究**

第六次賽馬，排出元旦日開始，一連兩天，秩序上分配頗宜，馬迷們大可以盡情欣賞。此次兩天賽馬總評，當有讀閱文「文王」君大作，爲使利馬迷臨場參考起見，特隨手舉出下注前注意點，撮述如下：

㊀六次賽馬結束後，下次秩序是第二班馬及第六班馬輪空，此兩天節目中，此兩班馬有可勝之道者，當求力拼；㊁主要節目中，由第一班馬担任，場面雖得如此熱鬧，各駒勢必力拼，但我們要知道，大師傳過去向來主理之馬如無法分身而改騎他人上陣者，共機會勢必大減；㊂第九班馬面臨淘汰邊沿，鬥志必鮮明，尤其是貧瑪不重者，前途更危險，熱門未必可靠，冷位者有時可產生；㊃騎師方面，司馬克及陳杰以會亦不俗，機會隨增。陳杰、郭子猷及蔡克文機會多，此公每出必拼，以次天機會較多，至多，依機而動，來港渡假之梁滔舜，坐騎均賽事至此階段，新後人紛紛出擊，如事前沒有人注意之馬，而突然有爆人反常表現者，臨場要加考慮。茲將各場關鍵概述如下：

### 此中關鍵

**第一天**

第一場：此場報名馬有十四駒，局面甚複雜，我以爲不必多所顧慮，應偏重馬質與臨場動態，五九年馬友誼賽不是潛質較高者，佔有拔次便宜，但動態如何？臨場必須看清楚，如有裝備，應是熱得透者，須分頭的話，是不值得下注的。紅牌生在此複雜場面中，不宜偏重，如情況不明，以觀望爲佳。

第二場：左右大局之關斯考夫康有夏康施與智勇將軍，必須認清楚以何駒爲主力？偏強底決定以任何一駒爲主力，當不勝則位，如搭準天地綫，可贏位發財。其他各駒是陪跑的份，一決勝負，但如果臨場實跑的話，是可能會有奇蹟的，這是可以敵的冷門而已，也許每次大閘馬老牌，是冷門是侯斯之穩利，此駒在閘前總是諸多麻煩，就算跑起來，也不易就範。

第三場：第九班馬門一里，各駒面臨淘汰邊沿，門志不必懷疑，至馬房關係，亦不必諸多顧慮，正路是偉風與虎將之爭，在大家擇扎鬧春下，爆冷在意中事，下注須特別小心。

第四場：由第八班馬賽一里，此場報名雖不甚多，但下注之難，演出之難，料……

第五場：第四班馬賽十一化郎，最長途，報名馬僅六駒，雅讓又勢不上陣，實少見，相形更冷落。觀五駒之穩，以翻賀蟲較被看好，但上季本最高者，其中豪底最有贏得及永恆，門志勝門分正副，勢必繼續出奇，在均勢底中，必選後而取分正副，勢必繼續出奇。

第六場：第一班馬六化郎賽，是董事杯賽主要節目，各駒勢必力爭此榮譽節目，觀此場面，實近年來少見，此種場面有必勝可能全體上陣。第一班馬早課準備動態，可能全體上陣。

第七場：第七班馬賽一里，場面甚複雜，是賽是雲深龍之敵位較好一些。勢必……，五九年馬有：人之雕、大利、德拉薩及花聽，此番穿了傑，還會捲土重來嗎？這是運環彩等，大利準備較完整，獨馬勢力均勻，不宜偏重，過得去如有決心，可以迎戰。

第八場：此場走石場面，不是有超水準者不易言勝，觀本年度一班馬演出，三次勝出都是超水準時速者，大可以翻閱過去紀錄來參考，遂鹿呼聲最高者，應爲從心所願，勇王子，幸運號碼，好趣及雲深龍，還頭馬實不易，大熱門未必穩，大冷門不宜求，我以爲還是雲深龍之敵位較好一些。

第九場：又是第四班馬賽六化郎，此場勢難有一面倒的大熱門，料屆時大熱門勝出，亦有相當好分頭，還上次演出來看，應選擇鸚鵡爲正路，但排位如何？要見機而作，如搭準天地綫的話，可以贏位發投，因勢均場面，位置亦有相當派彩也。情況有懷疑，則可單買……

**第二天**

第一場：由第五班馬賽一里，三四五九年馬——錦綉、渦淘沙及光昭，均是左右大局，我以爲應選光昭，問題是騎者臨場能否鎮定應付。至錦綉實力本不可輕視，以少許馬頭見負於王牙，一有意外，天下大亂矣。第二場：五九年馬如意是左右大局者，……是留待大家去推測吧。

第三場：趙子龍是公衆大熱門，但其他各駒都準備十足，是侯機而襲擊者，樽大易招風，太少分頭，還是看馬爲佳。

第四場：此場五九年馬佔四匹，好快是左右大局人物，如臨場不至太少分頭的話，是可以捧場的。

第五場：第五班馬賽五化郎短途，場面十分熱鬧，但環境複雜，是左右大局人物，將與樂來，是左右大局人物……

第六場：第六班馬一里，正路是匯那門牙擋，大家換上新配搭，是會耳目一新的，美麗華及郵驛是侯機而動的。

第七場：恒景從上次演出來看，已漸見好轉，如臨場狀態有進，應可爭雄。但此駒演出多不準，一有意外，天下大亂矣，星上星、金銀島及沙城等，均是侯機而動的。

**圖片說明**：已由司馬克過檔，你看它還有經驗嗎？尚爲它上次勝馬後入會員席時的情形。（名先攝）

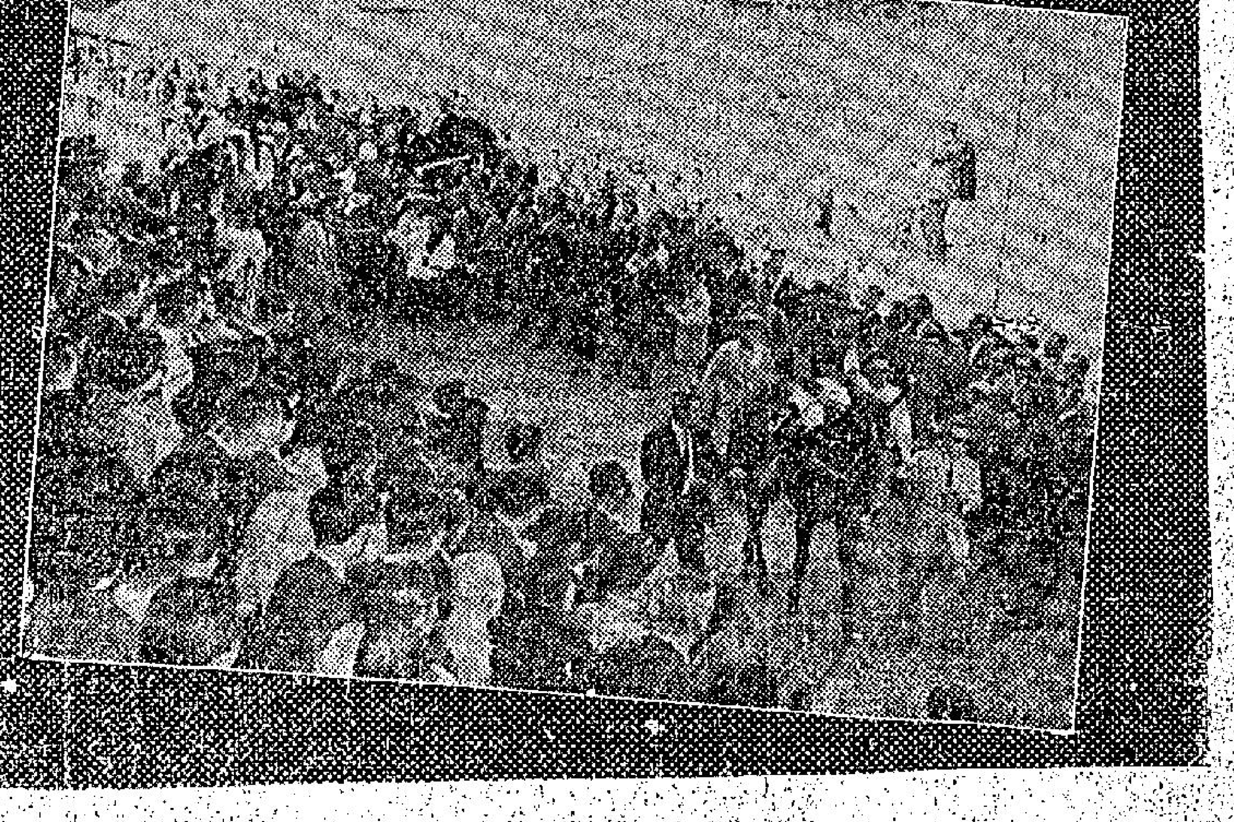

### 博愛與德拉薩 最近敗陣

……

### 蔡仔細鵝交情深
### 王劍影早課特勤
**巴烈圖元旦可望照常辦公**

冷門安

### 什錦盤

△聖誕有數天假期，王劍影接得家書，惟新約往渡門假期近，而在港年大賽期近，親友約會又多，本不擬於此時成行，乃忽然決定遠行，至星期日便買棹返港，照常到馬場參加早課矣。

△聖誕日，值歡迎馬主蘇澄洲夫婦及其母於輪次，按例五道快樂聖誕一輪後，即道講及假期消遣……

### 獸醫羅拔臣 安慰馬師

### 草皮 新馬 放 蹺步

## 重要啓事

元旦賽馬貼士，請翻閱今天港聞版，至二日賽馬貼士，則在二日港聞版刊出，請特別注意。（後頁尚有馬經）

### 樂寶 榮華表中谷示（下）
### 季才著重征着艷

### 騎師素描

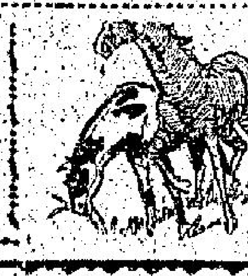

尚有馬經消息刊在後頁

馬主入紙 隔日辦理

# 新年賽馬次天秩序直落賽七場

工商晚報 馬經

## 各場總評

### 第二五六班馬角逐當中 以二班馬短途賽最熱鬧

**致論馬**

次天秩序，連接而來，排在週末上演，但因非假期，由二時開始，祇賽七場，特別編排，史無前例，馬迷們可能嫌不夠味了。

賽程由二、五、六班馬担任，祇得五化郎及六化郎各一場，其餘均是九化郎及一里，一般人投注，多愛在長途着力，以其減少起步之意外損失，相信次天投注，較首天有增無已，如首天熱門得意，則此日之熱鬧，更有甚焉了。

綜觀大局，熱門顯然佔優，高班與中班馬，演出當可靠，而又角逐長途居多，意外出冷成份自少，一般熱門客，如在首天得志，大可乘勝追擊，再動干戈，擲盡皮篩，即使首天不如意，亦可謀報復，總之，次天大局，應是熱門的天下，但因有均勢，未必盡是最熱門贏出耳，在三大熱門中來對象，當有所獲。騎師機會，眾較平均，未必盡是名師的天下，可能分潤其餘，一人能勝兩場者，絕不容易了，摻入派頭有顯庭。茲將各駒機會，評述如下：此次因提前發稿，大局有可能隨後變化，故最後更動與抉擇，留待出發日續評，以補本文之不足。

### 第一場 第五班一里 紅牌生賽

1 百寶 一四〇宋 定（4，雌，羅）
2 朱勵帶 一四五（11，雄，福）
3 浪淘沙 一四五祖錦焜（6，雌，四）
4 錦綉 一三八周 森（6，雌，蘇）
5 早來 一五〇宋 定（6，雌，加）
6 光照 一四五鄭 路（6，雄，四）
7 娜莎 一四五張仲午（8，雌，蘇）
8 北極星 一三七周佐朗（7，雌，吳）
9 體育精神 一四〇賴振輝（11，雌，趙）
10 太平山 一五〇林國祀（8，雌，米）

朱勵帶有不出訊，百寶與早來，出否未定。

△錦綉質高，絕非第五班所能留住，本季初出冠欲，大失衆望，可能路短而又初臣，稍有失常，當非其本色。上次由周森侯失手，使取予庭伯玉花驄，猶質如何？可寄二二，今次仍配周森，當收熟手之利，或嫌預備較疏，可能失準，但賽趙班之質，何須鋒利，負磅又輕，當可取勝裕餘了，呼聲甚高。

△浪淘沙質止于此，從連次演出，只嬴底襄，近課準備，雖甚充實，但不易闖過前關，位置材平。

△太平山狀態有進，已恢復季初時水準，此程甚宜，有大威力，獨恐紅牌裝，不易演出水準耳，但可作爲冷門注顧。

△光照有速度，亦有脾氣，李路能控制如意否？實不敢樂觀，反爲娜莎準備甚足，與錦綉有同庭之宜，應防聲東擊西，突如其來。

### 第二場 第五班，一里

1 奇者 一四一郭子猷（9，雌，貝）
2 神童 一四九洪燮康（6，雄，蘇）
3 賀樂來 一三六宋 定（8，雌，四）
4 運勝 一四五（7，雌，羅）
5 封面女郎 一四二宋 定（9，雌，吳）
6 偉大勇士 一三七洪兆霖（6，雄，脫）
7 福星 一四四蘇 飛（11，雌，閩）
8 諾貝爾獎 一五二司馬克（5，雌，亮）
9 如意 一四〇蔡克文（4，雌，羅）
10 玉花驄 一五一阿剛茂（9，雌，蘇）

△森庭健箭出派，神童與玉花驄，可以左右大局，因騎準備與近況，充實而活躍，均在取勝邊緣，小洪騎玉花驄而取神童，無偏進之見，但以路程配合，則神童似較適宜，以穩主力，應該合理，同場對手難題，仍有厚望，穩位晃驢。玉花驄輕配阿師難禱，上賽力擒錦綉之印象猶新，如不惜同室相殘，當可分庭抗禮，但人事關係太複雜，時處誤中副車，要搭通天地綫，方可跟風。

△如意質超，應可視同儕如無物，威林巨已可穩取十足收成，其勞質之厚，可窺一二，但年齡太稚，能否扶搖直上，尚在存疑中，近課積極砥礪，然最近所見，不無操之過急之嫌，質雖可橫掃，但恐仍稚嫩耳，看定動態，臨場取捨。

### 第三場 第二班，一里一七一碼

1 美麗 一三七梁滔輝（，雌，加）
2 趙子龍 一五四蔡克文（5，雌，瘦）
3 即克 一四四郭子猷（8，雌，貝）
4 土王子 一三三洪燮康（6，雌，蘇）
5 油米干 一四一阿剛茂（4，雌，貝）
6 捷旋 一四四司馬克（6，雌，福）

本季連勝兩場，森庭兩駒，均先後爲其手下敗將，顯然較高，然近課準備，似近閃縮，顯不及上兩次明朗，使人取捨維艱，可勝而非絕穩，作爲半冷注視，則仍有想頭。冷位提議買樂來。

△全體上陣，較見單純。

△趙子龍連勝兩陣，均有餘裕，尤以上次輕取第二班的中堅份子，確質之厚，已接近一流，非二班馬所能攖其鋒了。今次重來，除一四油米干外，無一而非上次手下敗將，目前環境，雖或有出入，然証之上次縱容取勝，同儕實不易反先，三捷呼聲，高唱入雲。

△美麗敗于趙子龍之役，曾有極佳妙之表現，具見潛質，近況仍活潑得十分可人，加老頭不服前敗，聘用後上長狠之梁滔輝，相信對此駒之後勁發揮，必收牡丹綠葉之妙，何況負磅奇輕，加人事上又有關聯，種種跡象，均使人懷懼不假，趙子龍如有失，繼之而興者，非此莫屬。

△油米干未見底，上次初與梁馬礎頭，以退爲進，大有可能，今次更勇，頭勁突擊，捷旋近況如火如荼，雖曾爲趙子龍手下敗將，但今次磅位懸殊，準備更好，縱有猛士重來意，此駒有同一陣綫，必有一駒出擊，看動態似乎前亞此駒，有分頭可演出，老夫秋娘，殆以小試，留意。

### 第四場 第六班，一里

1 滿堂春 一四六司馬克（9，雌，亮）
2 美麗誰 一四〇王劍偉（13，雄，四）
3 觀鳳凰 一五三洪燮康（11，雌，蘇）
4 賽龍 一五〇布廸嵐（7，雌，閩）
5 紳士 一四七成林臣（11，雌，紅）
6 飛鳳 一五〇宋定（6，雌，吳）
7 金雀 一五〇鄭文玖（5，雌，蔣）
8 鐵騎 一四〇陳蔭麟（5，雌，閩）
9 好快 一四〇嚴清閣（5，雌，托）
10 衞頂登 一四〇陳 杰（10，雌，羅）

△好快潛質不弱，編在第六班，實佔便宜，磨礪以須，已有枕戈待命之勢，它以沿路快見長，短途似較合胃口，但一里亦無不合，同場對手，論質除感一西飛鳳外，其他均不足畏，不過，今次初與羅馬碰頭，經驗或嫌未足耳，已臨取勝邊緣，一見下決心，即可跟風。

△賽龍越跑越好，一突成熟，進度仍未止歇，升班加磅，實無足畏，當起當黎；其勢甚盛，應可予前驅嚴重威脅，三甲少不了它。

△滿堂春彼司馬克敗給得中規中矩，上次一入直路，即反先牙擋，前速已可獲摒，則一里當無不合，司馬克已摸熟其脾氣，演出進一步，當非難事，有推翻一切之本錢。

△美麗跳奇勇，衞頂登已好轉，均可隨時搶入三甲來。

### 第五場 第五班，半里一七〇碼

1 雄心 一四六宋 定（11，雌，吳）
2 繡齋美人二 一四五梁滔輝（9，雌，米）
3 雲草 一五二布廸嵐（8，雌，皮）
4 抗飛沙 一五四司馬克（8，雌，脫）
5 光輝 一五〇蔡克文（7，雄，紅）
6 神足 一四五布林利（6，雌，蘇）
7 美雅 一三七祖錦焜（8，雌，四）
8 雙線人 一五二林國文（6，雌，羅）
9 樂來 一四五賴振輝（6，雌，脫）
10 賢智 一四五郭子猷（5，雌，閩）
11 超過 一四五嚴清閣（6，雌，羅）
12 快樂家庭 一四五劉仕達（6，雌，貝）
13 光見 一三六阿剛茂（8，雌，瘦）
14 赤城 一四〇陳 杰（5，雌，托）

全體出陣，勢均力敵，排位有關係。

△愛夫諾脫原出周驍，抗飛沙與樂來，同有舉足輕重之勢，抗飛沙潛質相當高，年來進賽太少，鬧得未適宜，當有大疑問，若揭，司馬克確陰奇難捉，無不揉手同春，滿堂春亦弟很服貼，此駒當易爲力，今次拔大頭，俗助司馬克來勝心情，昭然潛質如何？今次盡放發揮了，呼聲甚高。樂來質新，本季當趣，質態均不弱于抗飛沙，應可與分庭抗禮，但此駒亦由司馬克主理，論強論弱，當甚了了，因此，取捨上不無疑竇，極可能誤中副車，不過以常情推測，主力仍應在司馬克手上，方是正理，大局既在掌握中，看定臨場動態，取捨可也。

△光輝速度奇高，但有脾氣，未夠規矩，自轉由賴拔主操後，雖見日上軌道，然火候仍差一綫，有可勝之道而未穩，祇能以冷門注之。

△神足怨好緣勞，雖使人不勝凜尪，但配布大頭，當盡人信任，然近課準備，未感滿意，雖曾有力敗樂來之力，但時移勢易，擱度不易重演，除非冷落，方可勸闆。

△美雅與雲草均不俗，隨時可闖入冷位來。先見配阿岡茂，頗感新奇，短途雖未見過表現，未可完全漠視。

### 第六場 第六班，一里

1 美麗誰 一四八蔡克文（6，雌，閩）
2 牙檔 一五四司馬克（7，雌，四）
3 鄭驛 一四五郎達陽（9，雌，皮）
4 巧兒 一四五祖錦焜（7，雌，蔣）
5 機鋼縣 一四三陳 杰（9，雌，托）
6 匯那 一四五梁滔輝（4，雌，紅）
7 樂錦 一五〇王劍彰（5，雌，亮）
8 民欣 一三六（8，雌，米）
9 大冷門 一三八李 路（11，雌，福）
10 發力到 一四〇布林利（7，雌，吳）

△民欣有不出訊。

△匯那有佳賀，將來成就，目前尚難估計，可得而言者，五班逕早留不住，已是定評。初來時年齡太稚，操練未敢積極，交本季後，稍加磨琢，即見光芒，但究竟年稚好嬌，不知戰爭爲何物，晨操所見，顯未規矩，稚嫩之故，經聯賽後，嫩態漸除，兩度提名三甲，均以經驗淡寡出之，志在磨練，何曾有決心？但其演出已日上軌道，顯而易見，編入第六班，仍是便宜不過。上次編在紅牌裝，樂得小休一次，加強磨練，留待今次出擊，維技與梁滔輝交好，爲酬知己，一壯行色，特爲出策，大有摧鋼鎗使士之慨，梁滔輝當效臨驅，但此駒打開勝利之門，臨勝來顯揮灑盡也，呼聲至大。

△牙檔上次從滿堂春分去一杯羹，稍有不甘，今次拔大頭，特聘司馬克主馭，圖復前失，近況較前更勇，當有絕大機會，可惜礙質匯那，未敢過份樂觀耳，穩入三甲，位置較穩。

△美麗誰經拔月來磨練，確見進步，可以迴旋，三甲少不了它，且有小冷融之望。

### 第七場 第二班，六化郎

1 阿命第 一三八宋 定（8，雌，托）
2 正前鋒 一三九司馬克（7，雌，羅）
3 沙城 一五〇劉仕達（10，雌，脫）
4 愛丁堡 一五〇郭子猷（9，雌，來）
5 金銀島 一四八陳 杰（5，雌，閩）
6 良辰 一四〇（8，雌，四）
7 金谷鈴 一四八蘇 飛（10，雌，托）
8 罷頭露 一四〇（5，雌，閩）
9 美國來飛 一三〇（6，雌，脫）
10 美光 一五三阿剛茂（6，雌，四）
11 恒益 一五〇鄭暢祥（7，雌，亮）
12 繡馬英雄 一五二梁滔輝（7，雌，蘇）
13 星上星 一三九鄭錫鈞（10，雌，蘇）
14 紋外管 一三九（7，雌，四）
15 感謝登 一四〇蔡克文（4，雌，羅）

正前鋒、金谷鈴、美國來飛及繡馬英雄均有不出訊。

△恒益委屈多時，自上年度及今，即見佔低檔下，本季編回第二班，初期上陣，仍見奄奄一息，絕無振作，前暨稍見好轉，得以提名三甲，上次出一里，第放六化郎，實意嚴練，仍非其本色，但其前賽本路程，近況當好，年來積悃，應可一舉而蓋警，好自爲之。

△良辰興鬥絕一時，近況之鋒利，較前有過而無不及，本季大熟，再進一步，實非難事，今次再輕磅，威力更大，前跑如再失常，則難派遜色，有三撐可能，注視其動態，一見有決心，可再跟風。良但美光，質實就虛耳，未可亂捧。

△是土星近況仍勇，配謝滔輝，戰意較超，前路程似非所宜，偏取短途，無非避矽據，路程雖非本，三甲仍少不了它一份。

△金銀島前速甚佳，轉向短途謀出路，大有可能，未可忽視，有美驟之本錢，寧係可能冷位。

## 近馬房動態

馬房成績如六十年風水一般，時常變化。本年度其初是林雲亮領先，但現在已被羅達尼迎頭趕上領先了。去年有亞軍成績紀錄之王彼紅廳，本年度流年不利，反而沉寂多時之蔣名有及趙阿毛等，馬運頗爲亨通。 馬林

馬房消息

馬房成績，如六十年風水一般，常常變化，在目前練馬師成績表上，羅達尼仍然佔先。計勝出頭馬十次，二馬三次，三馬五次。其次爲蘇方羅夫，勝出頭馬九次，二馬九次，三馬十次，四次。林雲亮勝出頭馬九次，二馬六次，三馬五次，米曲凡里勝出頭馬五次，二馬三次，托麥考夫勝出頭馬八次，二馬八次，三馬四次，三馬五次。王阿四勝出頭馬八次，二馬九次，三馬三次。再次是蘭斯考夫，貝爾波夫，加諾羅夫，林雲福，蔣名有，愛夫諾脫，趙阿毛，王彼紅，吳子林，蕭保義，皮羅托夫。

去年馬房亞軍王彼紅廳，本年度成績一落千丈，是廳本擁有馬匹不少，但截至現在爲止，僅勝過頭馬一次而已，以馬匹比例來看，成績實算是低落之極。至近幾年馬少而又勝馬特別少之著名有廳及趙阿毛，如以馬匹數目來比較，則大爲出色矣。

一個練馬師要成績好，首先要有一位優良的騎師合作，羅達尼廳上季僅勝出頭馬十八次，而本季祇過去三分一的賽期，羅廳已勝出頭馬十次，則在未來的賽期中，成績可能更進一步，羅廳成績之所以好，主要的原因便是有了一位主任騎師陳杰，雙方能合作，成績自然大有進展。蘇方羅夫是上季的冠軍練馬師，在現役馬之中，本季以來會因騎師之事。不過，蘇廳的主任騎師洪燮康，因此蘇廳頗因騎師荒，及至洪氏復出，一度受打擊過，不無影響，蘇氏已分別延攬布林利及郭子猷等客串，希望能作急起直追。茲將現在各廳最近馬房變動情形，調查如下：（馬名上之數目字係指馬匹班次）

**蘇方羅夫：**

（四）呂布（六）叮噹。（七）繡帶。（八）自由幾。（九）錦綢。（十）佐治波治。

**托麥考夫：**

成。（三）頭馬。（四）謝幕。（五）安琪娜。（四）一緞衣（八）十足收成（四）鐵權臣（九）前程萬里（七）力騎（五）好快（三）金必得（七）金谷鈴（六）梅寶（三）夜遊人（三）依時飛行（五）永諾（二）反叛（三）紅光（七）斯利時（三）復仇

**羅達尼：**

鋒（三）臘皺（三）從心所願（五）首寶（二）正前登（四）欣欣（四）捷先登（四）真英馬（四）運勝（三）洛神（七）大王（四）大文豪（五）人之龜（五）馬利安（四）立覇士（四）甘露（五）騰哥兒（二）壯衆登（四）凱利（五）雙馬人（三）四睛飛（三）霄暗仙（三）雪暗料

又：六〇年新馬如下：龍騰、百勝晨光、又：六〇年新馬如下：豐盛、力度商、勝利來、惜愛、要直利、飄飛

**米曲凡里：**

（三）巾幗英雄（六）幸運兒（十）神足（三）五月花（三）娜莎（三）士王子（七）渦得去（四）香橙美人（二）小飛俠（四）復活（三）沙樂美（三）羅馬英雄（三）神駿（二）是上是（九）陽曜（八）大漢（五）鐵木兒（六）鐵木頭（五）維多利亞山（七）永恒

又：六〇年新馬如下：幼滿、美女、勇敢、黑龍、七巧、世界小姐、天福、新嘉坡、兩兒、一家寶

又：六〇年新馬如下：飛箭、捷至、霹靂速、先知、好好、朱紫丹、騎盤

（四）腰脂（七）鐵拉騾

**蔣名有：**

（三）謝謝（三）拔萃（五）麗露美人二（三）仙掌（六）星座（三）愛丁堡（六）得決（三）變之珠（四）隨我來（四）奇力士（五）金捷時（三）自由神（五）香港鑽石（四）新機（五）太平山（五）民欣（三）名駒（四）駟寶華（三）新機

又：六〇年新馬如下：恩惠、康彌馬麗、戀曦、一帆風順、文妮、能手、翠谷

**王彼紅：**

（三）青山（三）趙子龍（七）十字軍（三）金枝（三）金雀（四）如意（八）樂利

又：六〇年新馬如下：江湖女

（九）靈得勝利（六）戰士（四）協力（三）凱歌（七）紳士（九）花木蘭（三）迷惑（五）光輝（六）喜臨門（三）龍章（六）匯那（三）幸運號碼（七）水仙皇后（七）無比（三）無敵（七）世運日誌（四）流星（三）維那斯（三）超富（三）香長（三）銀寶

**蘭斯考夫：**

又：六〇年新馬如下：小天使、星島、歡樂加、喜臨批、萬歲日、東方之珠、快樂號碼、蘇麗火、得勝將軍、前奏曲

（六）美麗誰（三）福將（六）喪龍（三）金銀島（六）纖腫（三）喜力勳（三）幕星（八）夏縣施（九）梟牌騎師（三）羅孫蒂（三）福將

又：六〇年新馬如下：忠義山、勝利女神、寶糖、密鳥、安全第一、高勝、虎威、奇能、金銀谷

**貝爾波夫：**

（五）香滑（三）奮滑（四）萬利（三）好運

**林亮雲：**

（九）快樂家庭（三）頂快（三）油未乾

又：六〇年新馬如下：康莊、赤胆、阿祖

（六）滿堂春（七）錦雲（九）沙漠英雄（六）益友（八）噴火女郎（三）偉大前程（三）喜寶馬（七）懿德（六）樂習（八）百萬獎金（九）諾貝爾獎（三）金像獎（三）恒景（三）昭景（九）良好（七）連環彩（四）萬事勝意

又：六〇年新馬如下：樂景

**王阿四：**

（三）神光（七）興岸（六）美麗誰（六）牙檔（五）賈樂來（五）浪淘沙（三）良辰（三）好得（三）金剛（五）光昭（九）美華（三）美光（八）偉風（三）必達（八）特美馬（三）紋外管

又：六〇年新馬如下：白雲峯、亞歷寶

**加諾羅夫：**

（七）太陽（四）百年達（三）美麗（三）加利（九）樂駿（五）遲得（三）金磚（三）約翰伯（四）早來（四）人造衞星（三）運伯（七）利益時（四）旋轉輪（三）節節勝利（五）旋紡輪（五）雪菓（三）

又：六〇年新馬如下：好彩、頭獎、擁西施、快樂霸王、飛燕、象牙公主、識途老馬、飛湖、紀夫人、綠燈、星島、馬冒達

**趙阿毛：**

（九）利安（九）荷國精神（四）飛鐮（三）銀河（九）芳卿（七）新紀錄（五）體育精神（八）天神（四）小登科（三）幸福

又：六〇年新馬如下：減火首領、佩蕾美、好運、晶瑩、雅緻

**吳志林：**

（五）雄心（七）掌中寶（五）封面女郎（十）飛驣

**林雲福：**

（三）寶根覇王（九）夏蟬月（七）安金百萬（四）好現象（九）彭力跑（四）北極星（三）勇王子（七）實力到家（八）六合（八）瀟虎（四）超曾（三）聰明人

又：六〇年新馬如下：金錢、直要新聞、柯蒂絲小姐、山茶花、合時、雌虎、金婚、運得、吉利、特高、紅珊瑚、海上霸王、飛錄

**皮羅托夫：**

（三）寶根覇王（九）鬼火車（四）彭壽（三）維多利亞城（四）朱勵帶（七）遠洋（九）大羅天（九）霹靂（八）大冷門（三）鑠陽倍（七）大利（七）太空火箭（九）颶風（三）捷旋（三）樂殺

又：六〇年新馬如下：包、疾行、即時

（六）明敏（五）臨草（六）鄭驛（八）利定小姐（四）挪威少女（三）挪威王（三）挪威太子（四）護身符

又：六〇年新馬如下：嘉寶、阿里山小姐

**愛夫諾脫：**

（七）美國甘芽（三）沙城（五）抗飛沙（四）唐璜（四）五金（六）偉大勇士（三）大膽得（四）凱旋門（三）美頭來飛（五）樂來（三）致友（四）雅爾公主（三）虎穴（三）雲深處

又：六〇年新馬如下：一宋得、花頭多、萬年香、巨人、東岸、神箭、馬迷之寶

**蕭保義：**

（三）能幹（三）金章（四）輝煌（三）佳品（四）話盒（八）值得（五）巧兒（三）先見（三）大鵬（三）鎖航員

又：六〇年新馬如下：前驅、天字

## 名苑圖片 精益求精

寶馬圖片最齊備之名苑攝影院，自首先製造彩色拉馬頭相後，因製作精良，悅目異常，甚得一般馬迷歡迎，更精益求精，再加改進，誠馬迷之一好消息也。開將來復賽後一切出品，因品質特佳，至該號之沿途賽馬圖片，爲馬迷最多採用者。

## 三言兩語集

### 本年度谷中頻頻爆奇蹟 締造本港賽馬史料特多

冷門客

△馬會爲限制賽馬日場內過於擁擠起見，於公衆席之入場數早已施行限制，倘逢元日之多，寧死會員區十元之數，實託會員介紹與入會員席之門証，亦不爲在日單雨淋之下，輪票入場。是以本季開賽以來，公衆席雖挨肩摩踵，而會員席亦常挿針不下，每次會員有數千之衆，而每一會員又可介紹六位親友入場（每位門證十元），是則會員席每次到場者逾萬人，實爲開事。馬會當局有見及此，誠恐元旦賽馬不祇爆場...

△馬會過去曾有限制，公衆席之入場券每次限發售若干張，全日計門票收入，每天六千個，則每天合計門票收入便是十二萬元，再加公衆席之五萬四千元。是則門券收入（每天限九千人入場，每人門券三元），已有十七萬四千元。在本港而言，各項球類門券收入，亦難與之比擬。

### 三次平頭 前所未見

△王劍影往澳門渡假，有感於該地遠不如香港之熱鬧，本擬於去週六下午賽日搭船回港，奈人人均有急於回港之感，遂使輪回港輪船票，羅購一空。王劍影遂有行不得也哥哥之嘆，幸候至星期日，始能賦歸來云。

△一九五九年瞬已成爲過去，一年迴顧甚多，賽馬史之所創紀錄，破一人連贏三次平頭之紀錄，破頭獎彩票最多之紀錄，破馬迷到場最多之紀錄，破一場墮馬人數最多之紀錄，破騎師被罰停賽最多之紀錄。茲更有一項最爲罕見之紀錄，便是有任職於某出入口商行之職員，共東主當下職員賠馬，偏偏主賽下至賭，不喜其賭，彼等雖星期六下午賭，而賭者自一碼，一七〇碼及一里，次天一月十三日...

## 七八次賽馬秩序已訂定

△新年賽馬之後，再作賽兩次，便輪到一年一度之週年大賽，屆時一九六〇年新馬即露面作處女賽，新年賽馬及第七次賽馬，本年度大賽馬票已定於二月十三日開彩，該次賽馬向會頒佈指定由第一班馬担任「銀杯」「賽」，作爲作紀念「王世紀念杯」，大馬票開彩，六化郎及一里二班，士紀念杯，以決定新當命運。馬會頭又對週年大賽以前之第七、八次賽馬，四天比賽秩序原則，訂定公佈，每次賽馬日期與時間：公佈第七、八次賽馬原則如下：

第七次賽馬，首天（一月十六日，星期六），第三班一里，第八班：一里一七〇碼，第二班：一里半（後改一七〇碼），第五班：六化郎，第四班：一里一七〇碼及一里。次天（一月廿三日，星期六），第一班：一里，第四班：半里，三化：六化郎及一里，第二班：一七〇碼，第七班：一里式五，第五班：六化郎。

△星期日七時半分，第八次賽馬，首天（二月六日）：第六班一里一七〇碼及一里，第四班：一里，第一班：一里式五，第四班：一里一七〇碼。

## 購買馬牌 遲來不及

△馬會司理安樂爲特發出通告，此次新年賽馬會員席來賓入場券，每枚十元，每賽馬日限售至十六千枚止。須於賽馬期前，由會員塡具介紹書附下本會會票處或下環北角英皇道九龍代售處購買。香港中環德輔道皇后行，售會員馬日，爲預售。賽馬日當天即沽清，首天馬牌當天亦沽清，後至者不及矣。

公時間如下：

星期四（一二月廿八日）至星期五（一月一日）上午九時至下午四時
星期六（一月二日）上午九時至中午十二時
星期一（十二月廿八日）至星期四（一月廿一日）下午四時
△九龍彌敦道三八二號北角英皇道售票處：
星期六（一月二日）上午九時至上午十時
上午十時至十二時

## 新馬試閘一瞥

週年大賽馬舉期日近，六〇年新馬於本週一舉行首次總試閘，是日在早課跳馬完畢後，即見用搵車拖閘廂至終點附近之沙圈跑道安裝，即由練馬師及助手縱新馬出閘，每次八匹，前後共試馬四十餘駒，情形大致良好。茲將首次情形分述如下：

是日試閘順利者，有：金錢、恩惠、忠義山、捷至、霹靂速、減火首領、前驅、康彌馬利、直要新聞、戀曦、勝利女神、快樂霸王、好好、好運、康莊、飛燕、安全第一、赤胆、朱紫丹、飛錄、貢利、靈芝草、一帆風順、喜奇能、吉利、夏文尼、騎盤、樂景、蒙谷。

現有疑焉者：闊腸、晶瑩、翼利來、星島，比較嚴重的祇有飄兒，經兩次參加試閘，皆不肯進閘廂，經用人推，打及用草引，亦無法使其就範。

出閘時特別緊煩者，祇有一家寶一匹，此駒入閘順利，但在閘廂內已發脾氣，門開時竟不肯跑出，俟同組試者駒走盡，再稍加推送，始肯跑出。

其餘飛箭、先知、江湖女、龍飛、能手、海上霸王及博愛等亦可望強人意。（流星）

新馬漫談

今仍照常辦公，但每次仍於兩賽賽集一天算，行運行到了馬人同事，共商賭馬方法也。

## 獎金知多少？

馬前卒

一九五九—一九六〇年度賽馬，已完成八十二場了，照目前秩序來看，本年度馬秩序，已完成至此，鬥爭身心，日趨白熱化，兌不少人將力逐爭取勝利，其中尤以米經分文獎金者，更希望能打開僵局，因此，各駒所得獎金如何？値得注意者，統計如下：（按：括號內數字係獎金數額）

（第一班至第九班各駒所得獎金數目：字細，未轉錄）

諸員騎師 兩度撤元

莲伯必達 戰績甚佳

低班馬匹 獎金不多

老馬錦囊 成績不俗

老溫賽馬貼士

馬刊權威 貼士準確
圖片清楚 紀錄詳細
內容豐富 編排精良
翻查便利 盡善盡美
馬迷必備 賽馬刊物